

## 1 防災アセスメント

## ア 過去の地震

出典：大津市防災アセスメント調査結果報告書（平成17年3月）・大津市資料（平成31年3月：総務部）

西暦	和暦	月日	固有名称	被害の中心域	震源	規模(M)	大津市の震度	大津市の被害
599	推古7	5/28		大和		7.0	烈震(6)	
684	天武13	11/29		土佐その他		8.4		
701	大宝1	5/12		丹後	若狭湾西部	7.0		
715	霊亀1	7/4		遠江		6.4	強震(4~5)	
715	霊亀1	7/5		三河東南部	三河東南部	6.7		
734	天平6	5/18		近畿		7.0		
745	天平17	4/27		美濃	美濃西部	7.9	強震(4~5)	
762	天平宝字6	6/9		美濃・飛騨・信濃	美濃・飛騨東部			
827	天長4	8/		京都		6.7		
856	斉衡3			京都付近		6.4		
868	貞観10	8/3		播磨および近隣諸国		7.1	強震(4~5)	
881	元慶4	1/13		京都		6.4		
887	仁和3	8/26		京都および五畿七道	南海道・東海沖	8.6		
887	仁和3	8/26		信濃北部		7.4		
922	延喜22			紀伊	奥熊野沖	7.0		
938	天慶1	5/22		山城・大和・紀伊	山城南郷	6.9		
976	貞元1	7/22		山城・近江	醍醐線	6.7		
1038	長暦1	1/30		紀伊	中央構造線系	6.7		
1041	長久2	8/25		京都		6.4		
1096	永長1	12/17		畿内・東海・南海諸国	東海道沖	8.4		
1099	康和1	2/22		京都・畿内	奈良付近	6.4		
1177	治承1	11/26		奈良	奈良付近	6.2		
1185	文治1	8/13		近江・山城	琵琶湖の中部及び北西湖畔	7.4	烈震(6)	湖水激減・近江大被害
1317	文保1	2/24		京都	白河辺	6.7		
1325	正中2	12/5		近江北部	琵琶湖北岸愛宕山中	6.7		
1331	元弘1	7/3			紀伊		強震(4~5)	
1361	正平16	8/3		畿内および南海道の一部	南海道沖	8.4		
1433	永享5	2/23		伊勢・近江		不明		
1449	宝徳1	5/13		山城・大和	淀一岡線	6.4		
1494	明応3	6/19		大和北部	生駒山東麓	6.4		
1498	明応7	9/20		東海道前盤	東海道沖	8.6		
1510	永正7	9/21		河内・摂津	河内中東部	6.7	烈震(6)	
1585	天正13	1/18		東海道東山北陸諸道畿内	飛騨白川より長良川に至る線	7.9		
1596	慶長1	9/5	伏見地震	京都および畿内	淀一岡線の特に淀	7.0	烈震(5~6)	
1662	寛文2	6/16		畿内・東海・東山諸道	琵琶湖西岸	7.6	烈震(6)	比良岳付近山崩れ
1664	寛文3	1/4		京都および山城		5.9		
1686	貞享3	5/3		遠江山河	渥美半島東北隅	7.0		
1691	元禄4			加賀大賢寺		6.2		
1707	宝永4	10/28		東海道・畿内・南海道・他	東海道及び南海道沖	8.4	強震(4~5)	
1801	享保1	11/27		近江湖東	近江湖東			
1819	文政2	8/2		伊勢・近江	大溝一八幡桑名の	7.4	強震	

1 防災アセスメント

西暦	和暦	月日	固有名称	被害の中心域	震源	規模(M)	大津市の震度	大津市の被害
					線		(4~5)	
1824	文政7	2/13		近江・京都・大阪・飛騨・信濃		不明		
1830	天保1	8/19		京都及隣国	淀一岡線の特に洛外西方	6.4	烈震(6)	
1833	天保4	5/27		美濃	美濃西北部	6.4		
1854	安政1	7/9	安政の大地震	伊賀・伊勢・大和・近江	伊賀上野辺を走る線	6.9	烈震(6)	膳所城高堀損じ、湖水へ落ち込み、城下町家壊家もこれ有り、怪我人もこれ有る由
1854	安政1	12/23		東海道東南諸道	東海道沖	8.4	強震(4~5)	膳所城本丸の湖水高堀2箇所、三の丸の水門建物1個、城山小門3個倒る。町村の家屋少し損じ有り死傷者なし
1854	安政1	12/24		土佐阿波紀伊甚し	南海道沖	8.4	強震(4~5)	
1858	安政5	4/9		飛騨・越中・越前・加賀		6.9	強震(4~5)	
1891	明治24	10/28	濃尾大地震	美濃尾張等		8.4	5~6	
1899	明治32	3/7	大和地震	紀伊・大和		7.6	5	
1909	明治42	8/14	姉川地震	姉川流域		6.9	6	
1923	大正12	9/1	関東大震災	関東東南部		7.9	4	
1925	大正14	5/23		但馬北部		7.0		
1927	昭和2	3/7	北丹後地震	丹後西北部		7.4	5	
1933	昭和8	10/1			姉川下流域		2~3	大津、下阪本地方では壁に亀裂、棚の上のものの落下、石燈籠倒壊。唐崎松の護岸石垣約3間崩壊
1936	昭和11	2/21	河内大和地震	摂津・河内大和		6.7	5	
1938	昭和13	1/12			紀伊田辺沖	6.7	4	
1943	昭和18	9/10	鳥取地震				4	
1944	昭和19	12/7	東南海地震	東南海沖		8.3	4~5	
1946	昭和21	12/21	南海道地震	南海道沖		8.1	4~5	家屋全壊1戸
1948	昭和23	6/28	福井地震	越前平野		7.2	4	
1952	昭和27	7/18	吉野地震	奈良県中部		7.0	4	家屋の戸、塀、窓ガラス破損、負傷者2名
1963	昭和38	3/27			越前岬沖	6.9	4	
1995	平成7	1/17	兵庫県南部地震	阪神間・淡路島	野島断層	7.3	5	石造物の倒壊、境砂現象、市庁舎の窓ガラス多数破損
2000	平成12	10/6	鳥取県西部地震	鳥取県西部		7.3		
2001	平成13	3/24	芸予地震	安芸灘		6.7		
2003	平成15	9/26	十勝沖地震	釧路沖		8.0		
2004	平成16	10/23	新潟県中越地震	新潟県中越地方		6.8		
2007	平成19	3/25	能登半島地震	能登半島沖		6.9		
2007	平成19	7/16	新潟県中越沖地震	新潟県上中越沖		6.8		
2008	平成20	6/14	岩手・宮城内陸地震	岩手県内陸南部		7.2		
2011	平成23	3/11	東北地方太平洋沖地震	三陸沖		9.0		
2016	平成28	4/16	熊本地震	九州地方	熊本県熊本地方	7.3		
2018	平成30	6/18	大阪北部地震	近畿地方	大阪府北部	6.1	5弱	
2018	平成30	9/6	北海道胆振東部地震	胆振地方中東部(厚真町)	胆振地方中東部	6.7		

## イ 過去の水害

出典：大津市資料（令和5年3月：総務部）

西暦	和暦	月	災害原因	大津市の被害
962	応和2	10	大風雨	大和、近江の神社・仏寺、多く破壊す
1125	天治2	10	大水	近江町打出浜、大水
1156	久寿3	9	大風雨	石山寺山崩れ、水湧き、門流る
1324	正中元	8	洪水	叡山の諸堂、多く顛倒したという
1446	文安3	8	大水	瀬田橋落つ
1448	文安5	5・9	大雨長降り	瀬田橋落つ
1544	天文13	7	大洪水	日吉の大橋・延暦寺の僧坊数棟、その外民家・人馬等流出
1633	寛永10	8	洪水	江州、膳所の所領水害を被る
1633	寛永10	8	水害	膳所の所領水害を破る
1708	宝永5	9	洪水	大戸川洪水 中野・芝原両村はほとんど全滅
1713	宝永6	10～11	大洪水	芝原所属の堤防249間決壊して大災害を被る
1721	享保6	9	大雨、洪水	湖水一昼夜に3尺あまり満つ
1756	宝暦6	10	暴風雨	膳所藩堤防決壊、山岳崩壊、流出倒壊家屋200余、浸水戸数3180余
1765	明和2	8	大風雨	大津の辺、山崩れ人馬死す
1802	享和2	7	大風雨、所々洪水	田上の堂村は大戸川の決壊により、ほとんど流出す
1807	文化4	6～8	大雨	諸国洪水 大津石場街道2尺5寸ばかり水あり
1848	嘉永元	7	大洪水	守山・草津・勢多・大洪水にて大荒れ、人多く死し、家流る
1860	万延元	3～6	長雨、洪水	湖水定水より8尺高水 勢多橋まん中にて水より橋まで4～5寸
1868	明治元	5～7	梅雨	人家床の上1、2尺水込む
1885	明治18	7	台風	真野村浸水45戸、堅田村浸水435戸 聖聚来迎寺に避難民
1896	明治29	9	大雨	市内湖岸沿いで浸水、大津量水標最高水位3m91cm
1914	大正3	7	梅雨前線	浸水家屋あり、石山村宇治川水電で隧道堤防決壊
1916	大正5	9	台風	湖南地方被害甚大、河川増水 樹木、高塚の倒壊
1918	大正7	1	大雪	
1921	大正10	9	台風	住家全壊6戸
1923	大正12	6	梅雨前線・低気圧	真野川堤防決壊35m、尾花川氾濫
1923	大正12	9	台風	真野川堤防決壊4間 その他比良山系に属する河川、被害多数
1925	大正14	7	前線、雷雨	橋本町付近で床上、床下浸水
1925	大正14	8	台風	京阪電車日ノ岡付近山崩れのため不通
1926	大正15	1	寒冷前線、季節風	小松崎沖で漁船3隻転覆、波浪の高さ5尺越
1932	昭和7	7	梅雨前線、低気圧	石山町で床下浸水100戸、水田浸水多数
1934	昭和9	9	室戸台風	瀬田川鉄橋上で列車脱線 死者11人、重軽傷者208人、全壊63戸、半壊105戸
1934	昭和9	1～2	大雪	被害あり
1935	昭和10	6	梅雨前線、低気圧	大津市の一部が被害の中心
1935	昭和10	8	台風	被害あり
1936	昭和11	2	大雪	被害あり
1936	昭和11	7	梅雨前線、低気圧	真野川堤防決壊 田畑、家屋、土蔵に被害
1936	昭和11	9	梅雨前線	滋賀県小松村以南坂本付近一帯、河川氾濫
1941	昭和16	6	梅雨前線、低気圧	山上町で北谷川氾濫による山津波あり、人家7戸流失
1945	昭和20	1～3	大雪	
1949	昭和24	7	ヘスター台風	大戸川流域で被害
1950	昭和25	6	梅雨前線	被害あり
1951	昭和26	1	大雪	被害あり
1952	昭和27	2	雪	交通機関に被害あり
1953	昭和28	8	多羅尾の局地豪雨	大戸川、信楽川が増水氾濫 大戸川は瀬田川橋に到る全流路各所で氾濫決壊 橋梁、家屋の流出
1953	昭和28	9	台風13号	大戸川氾濫により上田上村に被害 仰木村、伊香立村、葛川村にも被害
1955	昭和30	1	積雪	被害あり
1955	昭和30	4	前線、低気圧	被害なし
1956	昭和31	8	中河内の局地豪雨	
1958	昭和33	6	梅雨前線	被害あり
1958	昭和33	7	梅雨前線	
1958	昭和33	9	前線	浸水
1959	昭和34	1	大雪	隧道の凍結、破裂
1959	昭和34	9	伊勢湾台風	
1960	昭和35	7	梅雨前線・低気圧	三田川、小母川等の小河川の増水氾濫 床上浸水、床下浸水、道路損壊、堤防決壊
1960	昭和35	7	雷雨	浜大津で浸水40戸
1960	昭和35	8	台風	大津、堅田で浸水等の被害多数あり
1960	昭和35	8	台風	被害あり
1961	昭和36	6	梅雨前線・豪雨	被害多数あり
1961	昭和36	9	第二室戸台風	負傷者5人、住家全壊77戸、半壊138戸
1963	昭和38	7	梅雨前線	市内床下浸水15戸

西暦	和暦	月	災害原因	大津市の被害
1964	昭和39	7	梅雨前線	大石で床下浸水4戸
1965	昭和40	7/6~7	梅雨前線	大津で浸水、堤防決壊、崖くずれ
1966	昭和41	7	大雨	市内床下浸水20戸
1966	昭和41	9	台風21号	坂本本町林道2箇所被害
1967	昭和42	4	長雨	堅田県道土砂崩れ
1967	昭和42	7	梅雨前線及び台風	皇子が丘土砂取り場で湛水、堅田・天神川で溢水、下阪本町大宮川で溢水、山中町・北谷で山津波
1968	昭和43	7	大雨	一部損壊1、床上浸水1、床下浸水461
1968	昭和43	8	台風7号	床下浸水93棟(竜が丘、大門通、観音寺、尾花川、御陵町、松本1丁目、山上町他)、三田川、四の宮川、柳川、篠谷川に被害
1968	昭和43	8	台風10号	床上13、床下327、常世川、国分川被害、宇治瀬田線被害、国鉄不通、富士見台住民避難
1969	昭和44	6	大雨	床上1、床下67、安曇川等河川被害39箇所、山地破壊22箇所、林道決壊、田畑埋没、溜池、水路、農道被害
1969	昭和44	6	大雨	床下1
1969	昭和44	7	大雨	家屋全壊1、半壊1、一部損壊1、床下42、柳川被害、下鴨大津線、宇治瀬田線被害
1969	昭和44	8	大雨	逢坂住宅全壊1、床上1、床下11、吾妻川、中の井川被害、大津一膳所間東海道線不通、京阪京津線不通
1970	昭和45	6	大雨	非住家2棟、高橋川、安曇川被害、京都大原今津線、途中志賀線被害、農林施設多数被害
1970	昭和45	7	台風2号	行方不明1人、住家一部損壊1棟、道路被害
1970	昭和45	9	大雨	床下3棟、河川22箇所、道路6箇所
1970	昭和45	9	突風と降雹	住家一部損害2棟、非住家被害2棟
1971	昭和46	7	大雨	農林水産関係に多数被害
1971	昭和46	8	台風23号	葛川で崖崩れ及び転石
1971	昭和46	8	台風23号	被害多数
1971	昭和46	9	台風29号	床下34棟、公共土木施設被害
1971	昭和46	9	大雨	住家半壊1棟、床下80棟、河川被害、山地崩壊林道被害
1972	昭和47	6	大雨	床下18棟、山地崩壊3箇所
1972	昭和47	7	大雨	死者1名、負傷者3名、住家全壊1棟、河川110箇所、砂防9箇所、道路43箇所、観光汽船棧橋水没、南郷洗堰閉鎖
1972	昭和47	9	台風20号	際川上流の谷川が氾濫、民家半壊
1972	昭和47	9	台風20号	人的被害軽傷、その他被害多数
1973	昭和48	6	渇水	堅田港干上がる
1973	昭和48	6	大雨	床下18棟
1973	昭和48	6	大雨	県道下鴨大津線被害
1974	昭和49	6	大雨	住家被害床上1棟、床下8棟、農林被害河川48箇所、道路13箇所、橋梁1箇所
1974	昭和49	8	大雨	農林施設被害、河川27箇所、砂防3箇所
1975	昭和50	7	大雨	河川52箇所、砂防4箇所、道路25箇所、橋梁1箇所
1975	昭和50	8	台風6号	住家全壊1棟、床上2棟、床下多数、農業水産施設被害、公共土木施設被害
1976	昭和51	6	梅雨前線豪雨	床上床下浸水、農業用施設被害、真野川、和迺川被害
1976	昭和51	9	台風17号と前線	床下浸水
1977	昭和52	2	大雪	
1977	昭和52	3	大雨	三舞谷(砂防)被害
1978	昭和53	6	梅雨前線豪雨	河川と道路に被害
1978	昭和53	6	豪雨	道路14箇所、橋りょう2箇所、河川74箇所、砂防21箇所
1978	昭和53	9	台風18号	河川と道路に被害
1978	昭和53	9	台風18号	床上1棟、道路14箇所、橋りょう2箇所、河川47箇所、砂防18箇所
1979	昭和54	5	豪雨	床上浸水1棟、床下浸水39棟
1979	昭和54	6	停滞前線豪雨	河川と道路に被害
1979	昭和54	9	台風16号	河川に被害
1979	昭和54	9	台風17号	一部損壊1棟、学校14箇所、道路1箇所
1979	昭和54	10	台風20号	学校8箇所
1980	昭和55	7	前線豪雨	河川と道路に被害
1980	昭和55	7	梅雨前線豪雨	一部損壊1棟
1980	昭和55	7	前線豪雨	床上浸水1棟、床下浸水23棟、農林水産関係被害あり、道路18箇所、橋りょう1箇所、河川49箇所
1980	昭和55	8	豪雨	河川と道路に被害
1980	昭和55	8	豪雨	床上浸水10棟、床下浸水150棟、道路21箇所、河川76箇所、砂防12箇所
1980	昭和55	11	雨	道路に被害
1980	昭和55	12	大雪	
1981	昭和56	7	梅雨前線豪雨	農林水産関係被害あり
1981	昭和56	7	集中豪雨	床上浸水19棟、床下浸水110棟、農林水産関係被害あり
1981	昭和56	8	集中豪雨	河川に被害
1981	昭和56	8	集中豪雨	床下浸水22棟、農林水産関係被害あり
1981	昭和56	10	豪雨	床下浸水8棟

西暦	和暦	月	災害原因	大津市の被害
1982	昭和57	7	豪雨	河川と道路に被害
1982	昭和57	7	豪雨	道路8箇所
1982	昭和57	8	台風10号	河川と道路に被害
1982	昭和57	8	台風10号	一部損壊3棟、全壊1棟、床上浸水4棟、床下浸水87棟、道路16箇所、橋りょう1箇所、河川1箇所、水道5箇所
1983	昭和58	6	大雨	河川と道路に被害
1983	昭和58	6	大雨	道路7箇所、河川6箇所
1983	昭和58	9	台風10号	河川と道路に被害
1983	昭和58	9	台風10号	床下浸水13棟、学校1箇所、道路13箇所、河川21箇所
1984	昭和59	1	大雪	大津積雪15cm
1984	昭和59	4	融雪	河川と道路に被害
1984	昭和59	6	梅雨前線大雨	河川と道路に被害
1985	昭和60	6	台風6号と梅雨前線豪雨	河川と道路に被害
1985	昭和60	6	台風6号と梅雨前線豪雨	床下浸水10棟、その他1棟、道路21箇所、河川52箇所、崖くずれ15箇所
1986	昭和61	2	低温	道路に被害
1986	昭和61	3	大雨	河川に被害
1986	昭和61	6	梅雨前線豪雨	河川と道路に被害
1986	昭和61	7	梅雨前線豪雨	床上浸水4棟、床下浸水26棟、公共建物2棟、橋りょう、河川被害あり
1987	昭和62	7	梅雨前線豪雨	河川と道路に被害
1987	昭和62	7	梅雨前線豪雨	河川に被害
1987	昭和62	7	梅雨前線豪雨	床下浸水36棟、農林水産関係被害あり、道路34箇所、橋りょう1箇所、河川54箇所、崖くずれ2箇所
1987	昭和62	10	台風19号	河川と道路に被害
1988	昭和63	6	大雨	床上浸水3棟、床下浸水184棟
1989	平成元	8	台風17号	被害あり
1989	平成元	9	秋雨前線による大雨	被害あり
1990	平成2	9	秋雨前線による大雨	被害あり
1990	平成2	9	台風19号	被害あり
1990	平成2	11	台風28号	被害あり
1992	平成4	8/18-20	台風11号	雨量(葛川)最大時間雨量:39mm、最大24時間雨量:451mm、総雨量:647.5mm 葛川坂下町の足谷山(足尾谷)南斜面崩落し、約10,000m <sup>3</sup> の土砂が国道に堆積及び安曇川に流入、4町69世帯約116人が避難
1993	平成5	6	強風	被害あり
1993	平成5	6	大雨	被害あり
1993	平成5	6	大雨	被害あり
1993	平成5	7	梅雨前線による大雨	被害多数あり
1994	平成6	7	大雨	床上浸水1棟、床下浸水4棟、
1994	平成6	9	大雨	道路被害あり
1995	平成7	5	大雨	床下浸水、その他被害あり
1995	平成7	5	大雨	床下浸水2棟、土砂崩れ2箇所、道路1箇所
1995	平成7	5	大雨、雷	床下浸水8棟、停電
1995	平成7	12	大雪	人的被害あり
1996	平成8	8	台風12号	負傷者1名、倒木5件、道路19箇所被害
1996	平成8	8	大雨	建物損壊2件、土砂崩壊5件、道路通行止5箇所、道路27箇所・河川7箇所被害
1997	平成9	7	大雨	床下浸水3件、土砂崩壊数件、ため池放流監視
1997	平成9	8/5	集中豪雨	雨量(坂本)最大時間雨量:83mm、総雨量:219mm (床上浸水)堅田1、雄琴24、仰木の里2、坂本2、下阪本13 (床下浸水)真野2、堅田81、仰木2、雄琴106、坂本139、下阪本121、唐崎25、山中14 (土砂崩れ)坂本4箇所、日吉台1箇所、滋賀1箇所、山中1箇所 住家半壊1、一部損壊4、道路被害7路線、河川被害21河川、水道被害54戸、避難所8箇所98名
2004	平成16	7/10	集中豪雨	雨量(萱野浦)最大時間雨量:71mm、総雨量:77mm (床上浸水)瀬田4 (床下浸水)雄琴1、坂本1、唐崎1、晴嵐1、瀬田3、瀬田北5、瀬田南1、瀬田東7 (道路被害)瀬田南1路線 人的被害なし
2004	平成16	9/29	台風21号	道路冠水:今堅田二丁目地先 土砂崩れ:葛川坂下町、葛川梅ノ木町 土砂流出:葛川町居町 コンクリート護岸の一部崩壊:葛川坊村町 簡易水道施設の一部に土砂が流入:葛川梅ノ木町

西暦	和暦	月	災害原因	大津市の被害
2004	平成16	10/20	台風23号	雨量(葛川)最大時間雨量:56mm、総雨量:301mm 避難勧告実施:葛川中村町の一部(2世帯2名)、葛川梅ノ木町の一部(7世帯10名) 土砂災害:葛川梅ノ木町、葛川坊村町 断水:葛川梅ノ木町、葛川細川町、葛川貫井町 側溝溢れ:堅田駅西口、藤尾奥町、坂本五丁目
2005	平成17	7/13-14	大雨	雨量(萱野浦)最大時間雨量:63mm、総雨量:64mm 床上浸水:大江三丁目4世帯 床下浸水:杉浦町1世帯、大江三丁目2世帯、一里山四丁目5世帯、田辺町1世帯、大萱二丁目3世帯、一里山一丁目1世帯 崖崩れ:神領一丁目1世帯
2010	平成22	7/13-15	大雨	雨量 最大時間雨量:35.5mm、総雨量:152.5mm 避難情報:和邇北浜2世帯5名に避難勧告、7世帯21名に避難準備情報 葛川学区の一部(74世帯165名)に避難準備情報 土砂崩れ:和邇北浜
2011	平成23	5/29	大雨	雨量 最大時間雨量:14.5mm、総雨量:126.5mm 避難情報:小関町の5世帯7名が自主避難 石山寺二丁目の4世帯8名に避難勧告 土砂崩れ:小関町、石山寺二丁目
2011	平成23	9/3-4	台風12号	雨量 最大時間雨量47mm、総雨量(葛川):412mm 避難情報:葛川梅ノ木・貫井・細川の59世帯116名に避難勧告 床上浸水:浜大津3世帯 床下浸水:浜大津9世帯、坂本2世帯、瀬田1世帯
2012	平成24	6/19	台風4号 (災害警戒本部設置)	雨量(葛川)最大時間雨量:21mm、総雨量169mm 道路冠水:木戸、平野
2012	平成24	8/13-14	集中豪雨 (災害警戒本部設置)	雨量(枝)最大時間雨量:81mm、(大石富川)総雨量:297mm 避難勧告発令:南郷32世帯90名、大石58世帯139名、田上290世帯798名 人的被害:重症1名、軽症1名 床上浸水:9世帯(南郷8、田上1) 床下浸水:150世帯(南郷106、大石23、田上19、上田上2) 火災:全焼2棟(南郷) 道路被害(通行障害等)37件 河川被害(通水障害等)70件 急傾斜地崩壊対策関係9件 公園被害(施設損傷)1件 ライフライン被害(水道3件・下水道3件・ガス3件) 農業用施設(農道、水路、取水施設、ため池)48件 農地(水田)56箇所 治山事業190件 林道事業5件
2012	平成24	9/30	台風17号 (災害警戒本部設置)	雨量(大鳥居)最大時間雨量:44mm、総雨量177mm 避難準備情報発令:田上1151世帯3084人、上田上394世帯1083人 道路冠水:上田上 河川被害:大石6、田上1、上田上2
2013	平成25	9/15-16	台風18号 (災害対策本部設置)	雨量(葛川)最大時間雨量:67mm、(葛川)総雨量:635mm 避難指示発令:若葉台672世帯1,698名、大戸川流域(田上、上田上学区)1,170世帯3,067名、国分二丁目3世帯12名、大谷町1世帯2名 避難勧告発令:浜大津三丁目10世帯25名、石山寺一丁目10世帯13名 避難準備情報:真野川流域1,753世帯4,444名 人的被害:重症1名、軽症2名 建物全壊:9件、大規模半壊6件、半壊80件、一部損壊366件 うち床上浸水:93件、うち床下浸水:322件 道路被害(通行障害等)278件 河川被害(通水障害等)90件 公園被害(施設損傷)55件 ライフライン被害(水道36件・下水道50件・ガス15件) 農地・農業用施設(農道、水路、取水施設、ため池)94件 山林被害17件 林道事業5件 教育施設3件 市営住宅28件 消防施設5件

西暦	和暦	月	災害原因	大津市の被害
2017	平成29	10/22-23	台風21号 (災害警戒本部設置)	風量：大津市南小松で北北西の風44.2m/s（23日0時31分）の最大瞬間風速、北西の風19.6 m/s（22日23時58分）の最大風速（最大風速の観測史上1位を更新） 避難準備・高齢者等避難開始発令： 葛川学区全域の土砂災害警戒区域 51世帯98名 田上・上田学区の大戸川流域 1,172世帯2,821名 避難勧告発令： 田上・上田学区の大戸川流域 1,172世帯2,821名 雄琴一丁目2・3番街区 4世帯10名 人的被害：軽症1名 半壊：1件、一部損壊：241件、非住家被害：45件（12月13日時点） 道路被害：184件 河川被害：24件 その他構造物被害：51件 建物（民間）被害：33件（市が応急対応等を実施した住家） 建物（公設）被害：122件 土砂災害：10件 浸水害：5件 その他被害：53件
2018	平成30	7/5-8	平成30年7月豪雨 (災害対策本部設置)	降り始めからの総雨量：南小松401mm 萱野浦257mm 琵琶湖・瀬田川：洪水注意報発表 避難指示（緊急）発令：葛川学区土砂災害警戒区域51世帯98名、伊香立下龍華町7世帯13名 避難勧告発令：小松学区土砂災害警戒区域259世帯570名、木戸学区土砂災害警戒区域459世帯1,141名、伊香立学区土砂災害警戒区域292世帯746名、仰木二・四丁目土砂災害警戒区域49世帯113名 最大避難者数（自主避難含む）：36世帯75名 土砂災害：3件
2018	平成30	9/4-5	台風21号 (災害警戒本部設置)	最大停電件数：滋賀県10万軒、大阪府97万軒、京都府15万軒、兵庫県16万軒、奈良県5万軒、和歌山県24万軒、三重県1万軒 避難準備・高齢者等避難開始発令：小松学区土砂災害警戒区域259世帯570名、木戸学区土砂災害警戒区域459世帯1,141名、葛川学区土砂災害警戒区域51世帯98名、伊香立学区土砂災害警戒区域292世帯746名、仰木学区土砂災害警戒区域57世帯143名、大戸川流域1,179世帯2,799名 最大避難者数（自主避難含む）：106世帯166名 負傷者（軽傷）：6名 住家被害（一部損壊）：66件 非住家被害：27件
2020	令和2	7/6-8	令和2年7月豪雨 (災害警戒本部設置)	避難準備・高齢者等避難開始発令：小松学区土砂災害警戒区域259世帯570名、木戸学区土砂災害警戒区域459世帯1,141名、葛川学区土砂災害警戒区域51世帯98名、伊香立学区土砂災害警戒区域292世帯746名
2021	令和3	5/21	大雨 (災害警戒本部設置)	高齢者等避難発令：【対象学区全域の土砂災害警戒区域】小松学区259世帯570名、木戸学区459世帯1,141名、和邇学区67世帯164名、伊香立学区292世帯746名、【大戸川流域の浸水想定区域】田上学区および上田学区の1,179世帯2,799名
2021	令和3	8/14-15	令和3年8月豪雨 (災害警戒本部設置)	避難指示発令：【対象学区全域の土砂災害警戒区域】雄琴学区51世帯108名、日吉台学区21世帯47名、下阪本学区202世帯471名、唐崎学区901世帯2,028名 高齢者等避難発令：【対象学区全域の土砂災害警戒区域】山中比叡平学区136世帯301名、滋賀学区382世帯852名、藤尾学区820世帯1,772名、長等学区323世帯693名、逢坂学区508世帯1,094名、平野学区96世帯225名、膳所学区208世帯541名
2022	令和4	7/19	大雨 (災害警戒本部設置)	住家被害 床上浸水：2件 床下浸水：17件 非住家被害：2件

ウ 過去の水害（旧志賀町）

出典：志賀町地域防災計画（平成10年3月）  
志賀町地震防災アセスメント基礎情報調査業務（平成18年1月）

西暦	和暦	月	災害原因	旧志賀町の被害
1869	明治元	5	豪雨	浸水
1893	明治25	9	豪雨	浸水
1897	明治29	9	豪雨	住家・田畑・山林・土木施設の被害甚大 死者1人、負傷者32人
1921	大正10	7	豪雨	浸水
1923	大正12	6	豪雨	浸水
1923	大正12	9	台風	安曇川や真野川の堤防が決壊 和邇川、木戸川、大谷川流域で大災害
1926	昭和3	6	梅雨前線・低気圧	木戸川堤防決壊約30間、田畑3町歩が埋没、湖西地方に被害集中

西暦	和暦	月	災害原因	旧志賀町の被害
1932	昭和9	9	室戸台風	被害甚大、死者2人、負傷者22人、住家、八代神社に被害
1933	昭和10	6	梅雨前線・低気圧	被害甚大、木戸川流域で土砂災害発生、流木によるダムアップ、水田埋没
1953	昭和28	9	台風13号	大水害発生、多くの河川で堤防決壊、滋賀郡でも災害救助法が適用された
1961	昭和36	10		北比良で土石流発生
1964	昭和39	7		大物で土石流発生
1969	昭和44	7		北小松鎧岩にて崩壊
1971	昭和46	8	台風23号	和邇川・真野川で通報水位上まわる 安曇川で量水標が流出
1975	昭和50	8	台風6号	木戸川・野離子川で土石流発生、木戸川橋付近でダムアップ発生
1978	昭和53	9		八屋戸で土石流発生
1987	昭和58	9	台風10号	木戸学区の神社で倒木、屋根瓦の破損
2000	平成12	11		和邇北浜にて崖崩れ1件
2003	平成15	8	台風	和邇北浜崖崩れ1件
2004	平成16	10	台風23号	朝日一丁目及び南比良にて床下浸水、和邇北浜及び栗原にて崖崩れ発生、和邇北浜にて地すべり発生



エ 住宅密集度の状況

(旧志賀町域)

出典：志賀町地震防災アセスメント基礎情報調査業務報告書（平成18年1月）

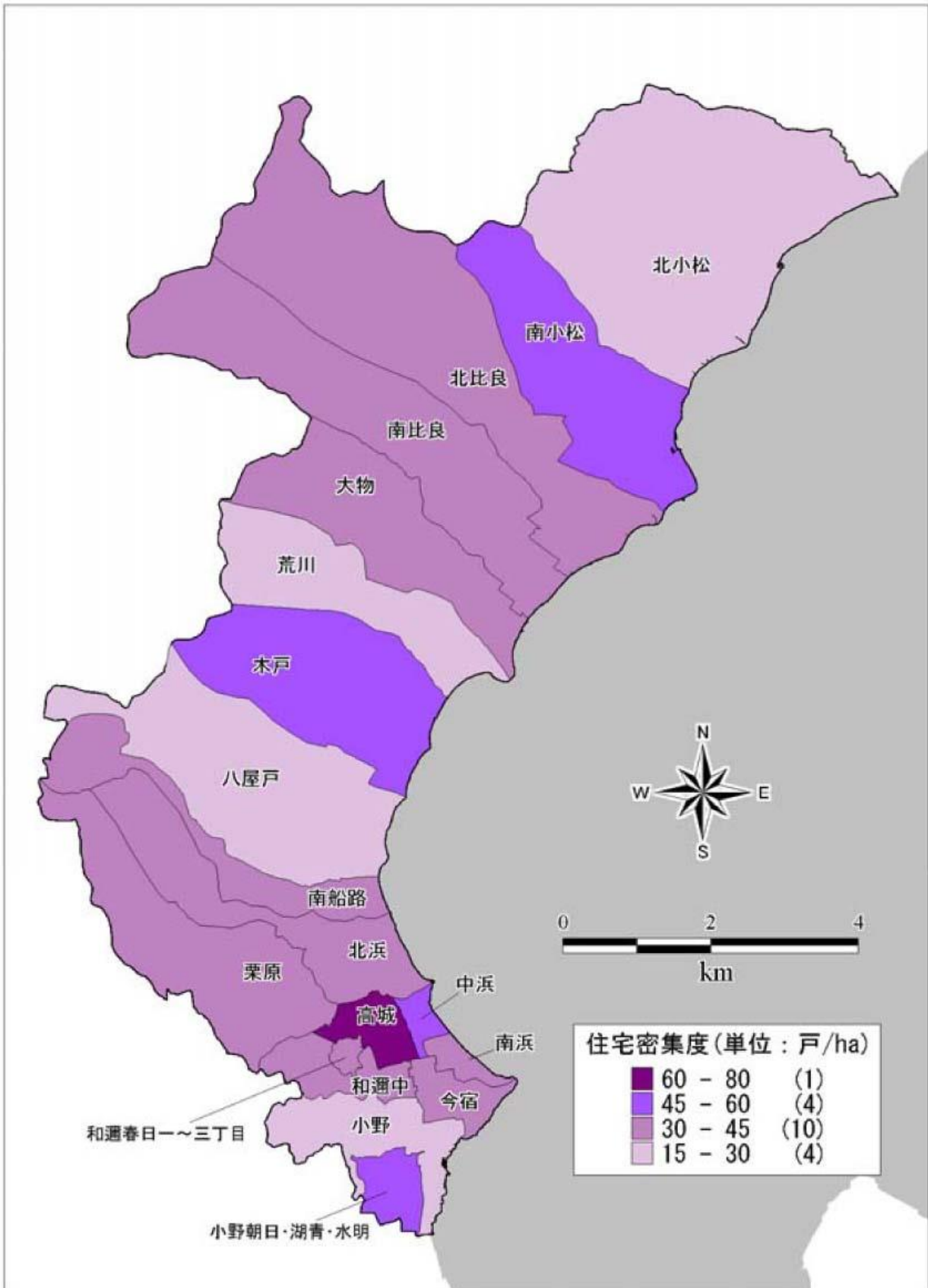

(旧大津市域)

出典：大津市防災アセスメント調査結果報告書（平成17年3月）

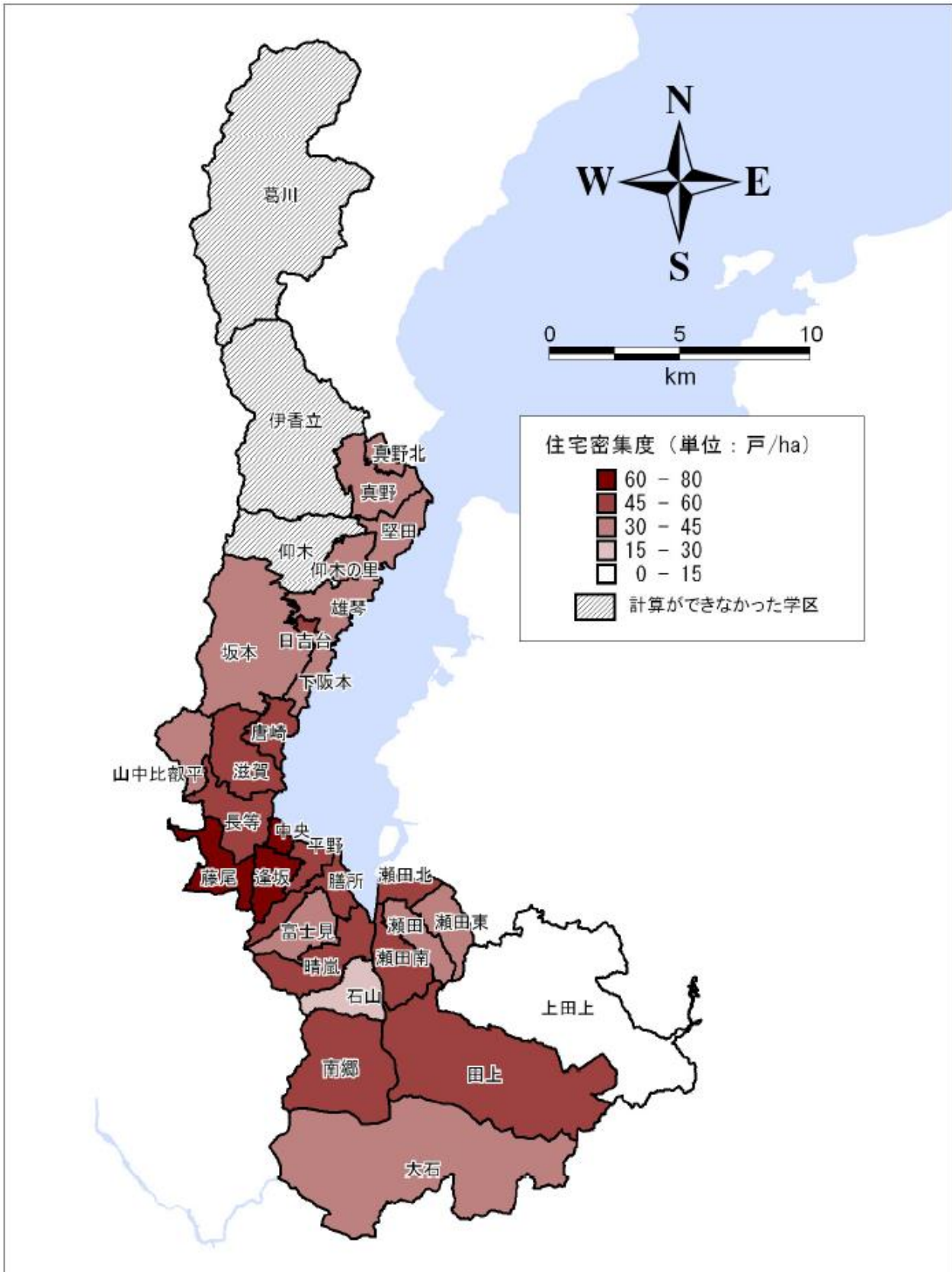

オ 不燃領域率の状況

(旧志賀町域)

出典：志賀町地震防災アセスメント基礎情報調査業務報告書（平成18年1月）

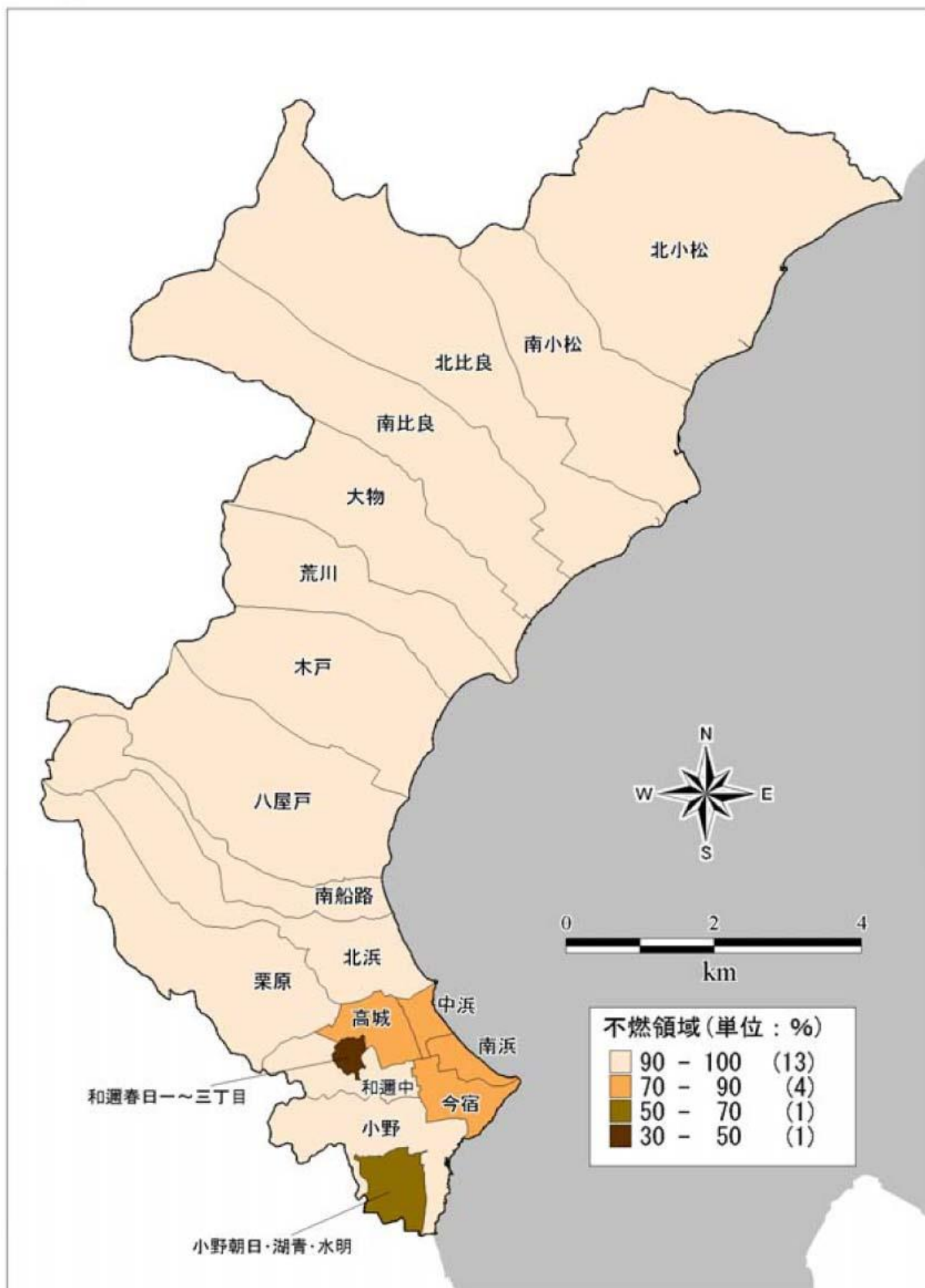

(旧大津市域)

出典：大津市防災アセスメント調査結果報告書（平成17年3月）

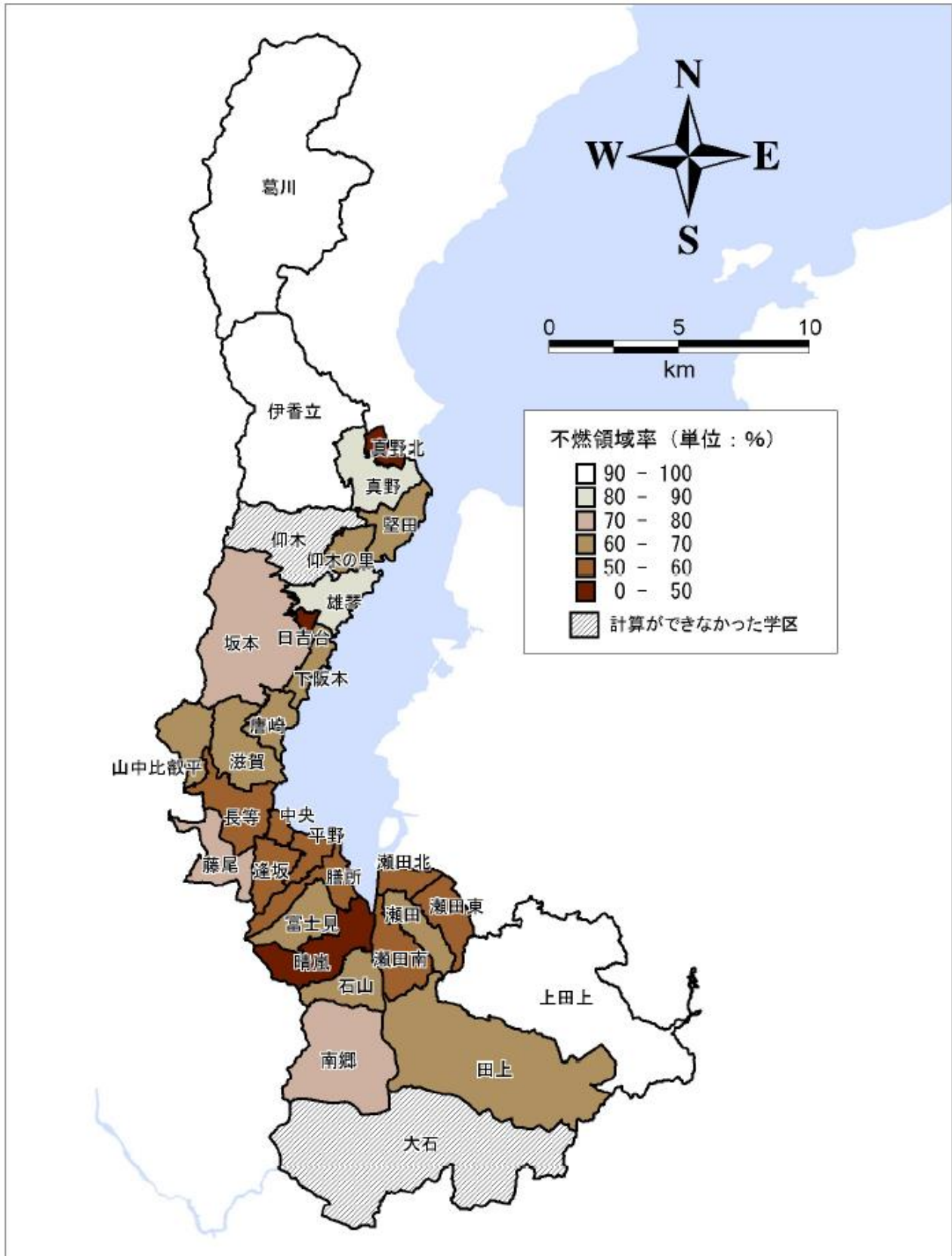



カ 木造率の状況

(旧志賀町域)

出典：志賀町地震防災アセスメント基礎情報調査業務報告書（平成18年1月）

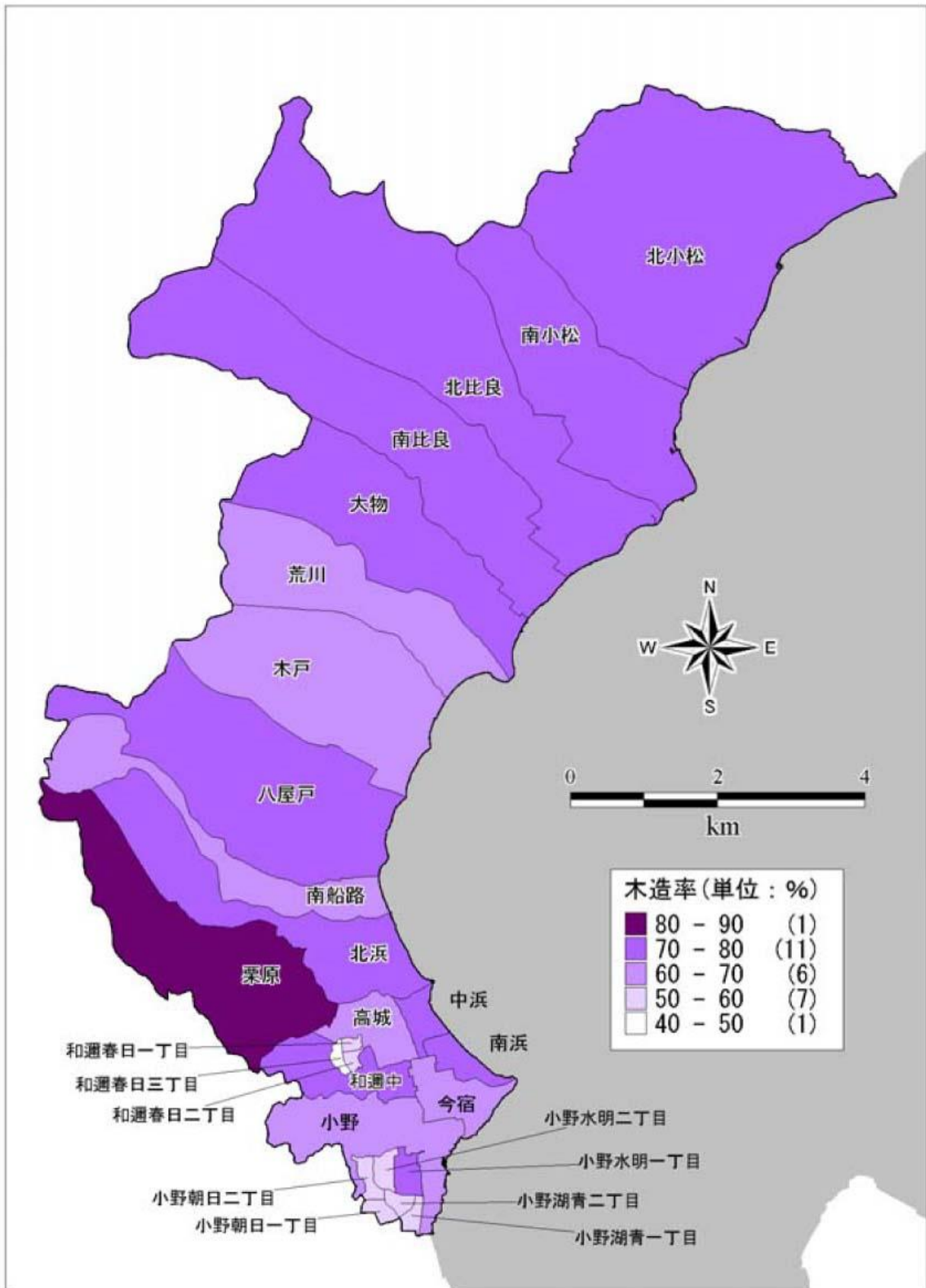

(旧大津市域)

出典：大津市防災アセスメント調査結果報告書（平成17年3月）

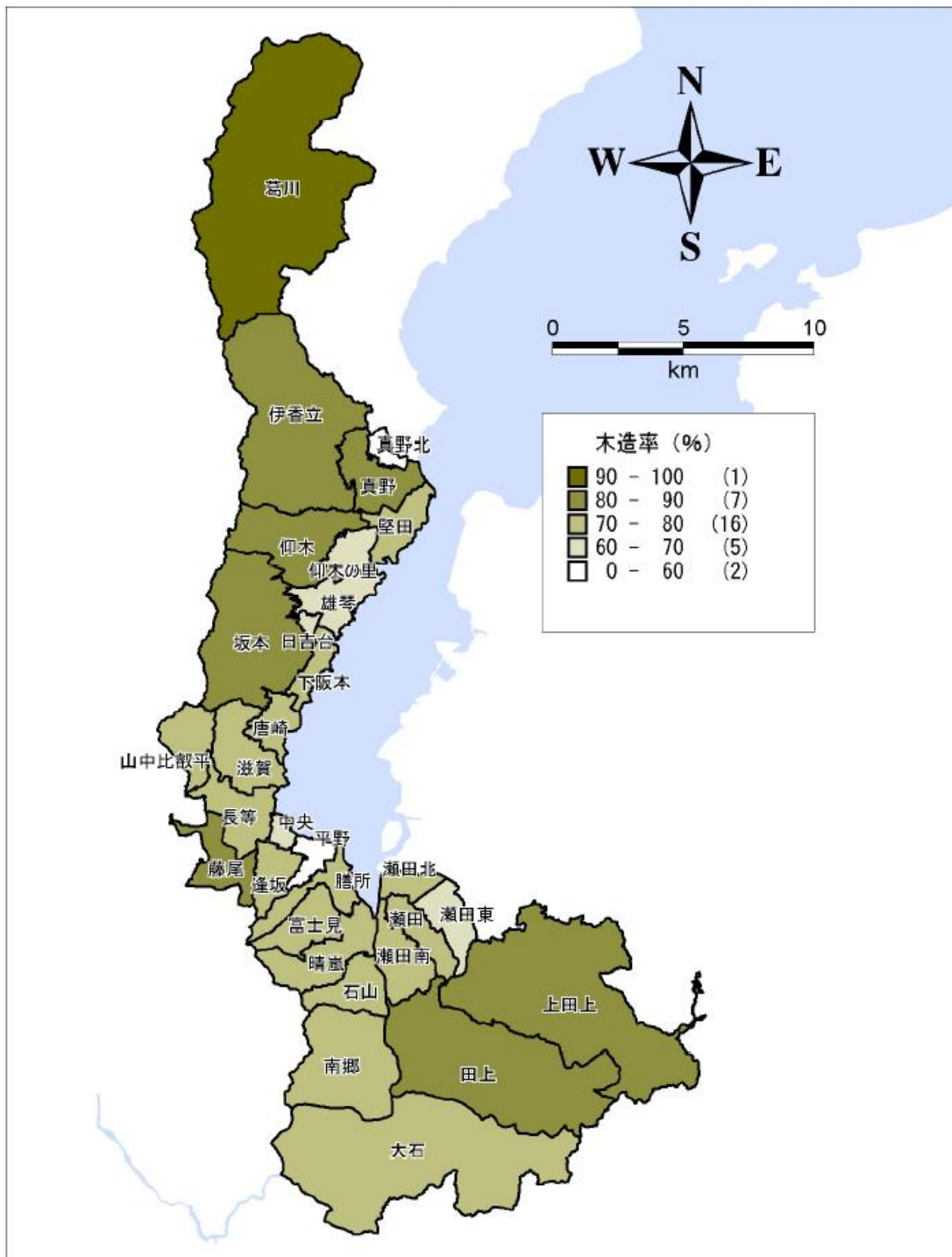

キ 人口の分布状況

(旧志賀町域)

出典：志賀町地震防災アセスメント基礎情報調査業務報告書（平成18年1月）

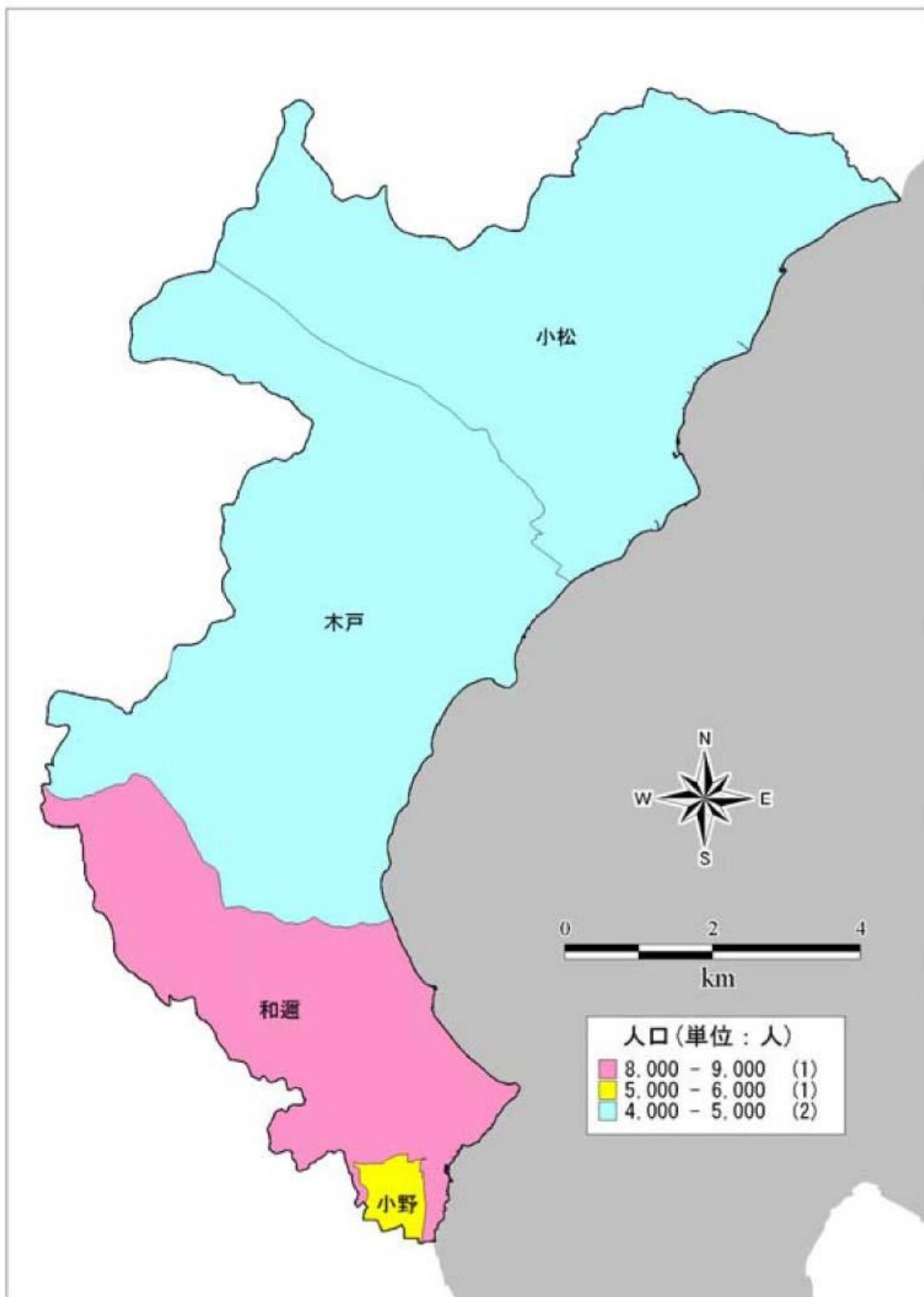

(旧大津市域)

出典：大津市防災アセスメント調査結果報告書（平成17年3月）

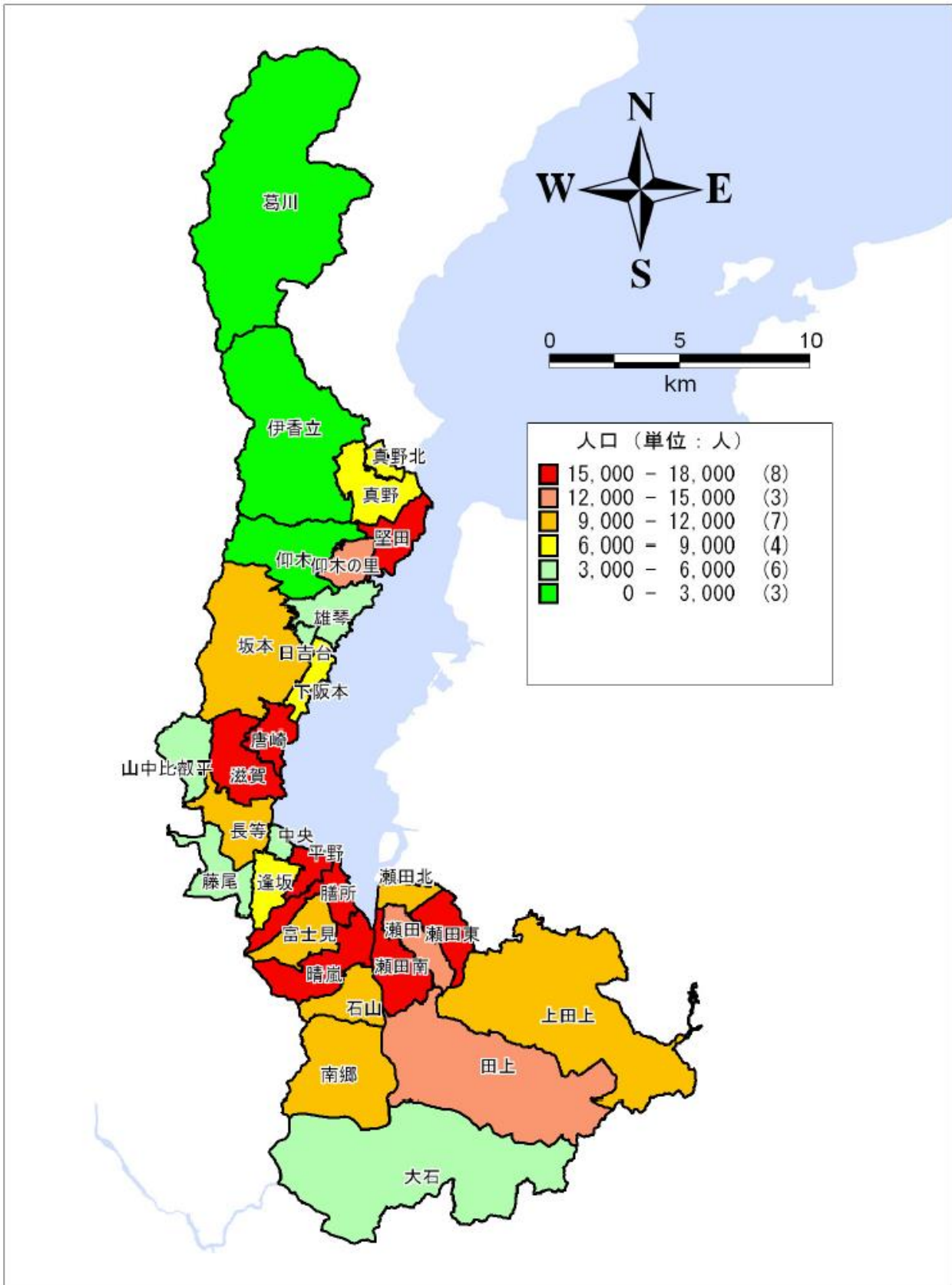



ク 微地形分布図

(旧志賀町域)

出典：志賀町地震防災アセスメント基礎情報調査業務報告書（平成18年1月）

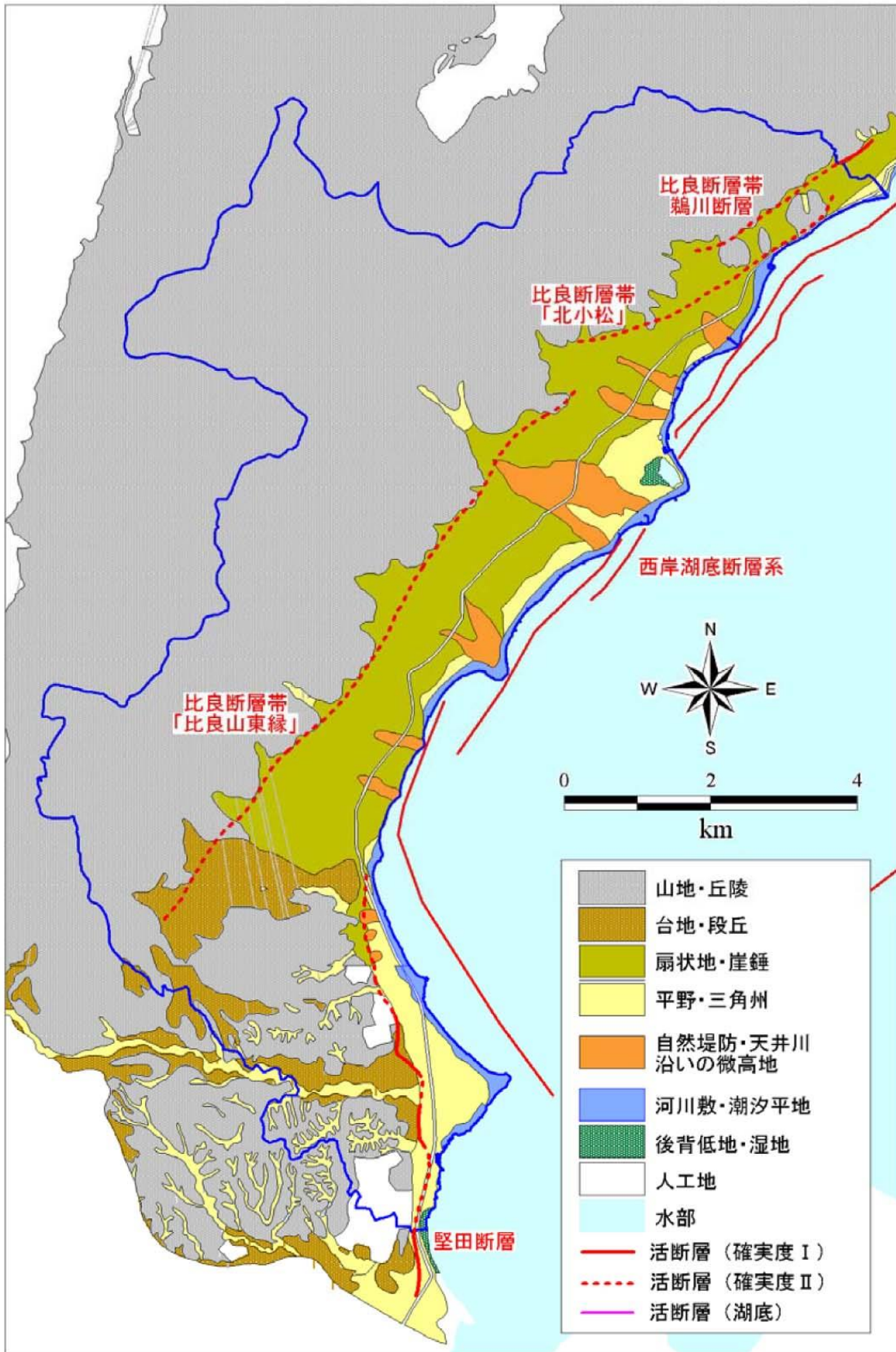

(旧大津市域)

出典：大津市防災アセスメント調査結果報告書（平成17年3月）

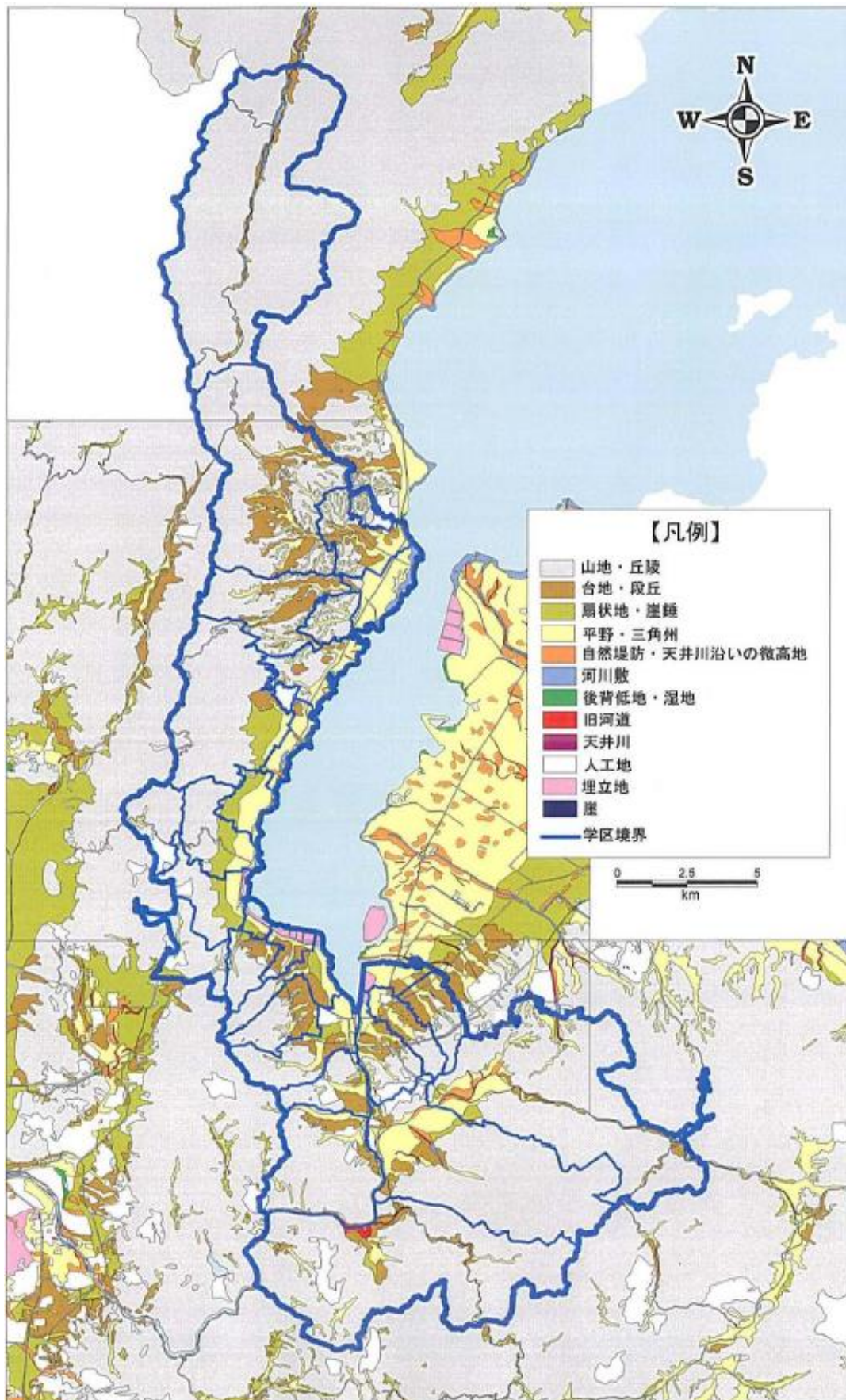

## 2 防災関係機関一覧

## ア 指定行政機関

機関名	連絡窓口	所在地	電話番号
内閣府	大臣官房総務課	東京都千代田区永田町1-6-1	03-5253-2111
中央防災会議	内閣府統括官付参事官（防災総括担当）	東京都千代田区霞が関1-2-2	03-3501-5408
警察庁	警備局警備課	東京都千代田区霞が関2-1-2	03-3581-0141
金融庁	総務企画局総務課	東京都千代田区霞が関3-2-1	03-3506-6000
消費者庁	総務課	東京都千代田区永田町2-11-1	03-3507-8800
総務省	大臣官房総務課	東京都千代田区霞が関2-1-2	03-5253-5111
消防庁	防災課	東京都千代田区霞が関2-1-2	03-5253-7525
法務省	大臣官房秘書課	東京都千代田区霞が関1-1-1	03-3508-4111
外務省	大臣官房総務課	東京都千代田区霞が関2-2-1	03-3580-3311
財務省	大臣官房参事官室（防災）	東京都千代田区霞が関3-1-1	03-3581-4111
文部科学省	大臣官房文教施設企画部施設企画課	東京都千代田区霞が関3-2-2	03-5253-4111
文化庁	官房政策課	東京都千代田区霞が関3-2-2	03-5253-4111
厚生労働省	大臣官房総務課	東京都千代田区霞が関1-2-2	03-5253-1111
農林水産省	大臣官房文書課災害総合対策室	東京都千代田区霞が関1-2-1	03-3502-8111
経済産業省	大臣官房企画課	東京都千代田区霞が関1-3-1	03-3501-1511
資源エネルギー庁	総合政策課	東京都千代田区霞が関1-3-1	03-3501-1511
原子力規制委員会	委員会事務局原子力規制庁	東京都千代田区霞が関3-1-1	03-3581-9919
中小企業庁	経営安定対策室	東京都千代田区霞が関1-3-1	03-3501-0459
国土交通省	水管理・国土保全局防災課	東京都千代田区霞が関2-1-3	03-5253-8111
国土地理院	企画部企画調整課	茨城県つくば市北郷1	029-864-1111
気象庁	総務部企画課	東京都千代田区大手町1-3-4	03-3212-8341
海上保安庁	警備救難部環境防災課	東京都千代田区霞が関2-1-3	03-3591-6361
環境省	大臣官房総務課	東京都千代田区霞が関1-2-2	03-3581-3351
防衛省	運用企画局事態対処課	東京都新宿区市谷本村町5-1	03-3268-3111

## イ 指定地方行政機関

機関名	連絡窓口	所在地	電話番号
大津財務事務所	総務課	大津市京町3-1-1	522-3765
近畿農政局（滋賀県拠点）	地方参事官室	大津市京町3-1-1	522-4261
滋賀森林管理署	総務課	大津市瀬田三丁目40-18	544-3871
大阪空港事務所	総務課	豊中市蛍ヶ池西町3丁目3 7 1	06-6843-1121
滋賀国道事務所	管理第二課	大津市竜が丘4-5	523-1741
琵琶湖河川事務所	調査課	大津市黒津四丁目5-1	546-0844
大阪管区气象台	総務部業務課	大阪府中央区大手前4-1-76大阪合同庁舎第4号館	06-6949-6302
彦根地方气象台	防災業務課	彦根市城町2-5-25	0749-22-6142
滋賀労働局	総務課	大津市御幸町6-6	522-6647
大津公共職業安定所	庶務課	大津市中央4丁目6-52	522-3773

## ウ 自衛隊

機関名	連絡窓口	所在地	電話番号
自衛隊滋賀地方協力本部	募集課	大津市京町三丁目1-1	524-6446
陸上自衛隊大津駐屯地	中部方面混成団訓練科	大津市際川一丁目1-1	523-0034
陸上自衛隊今津駐屯地	第3偵察戦闘大隊第3係	高島市今津町今津平郷	0740-22-2581



## エ 県関係機関

機関名	連絡窓口	所在地	電話番号
滋賀県庁	防災危機管理局	大津市京町四丁目1-1	528-3432
大津土木事務所	管理調整課	大津市松本一丁目2-1	524-2832
西部・南部森林整備事務所	森林整備担当	大津市松本一丁目2-1	527-0655
滋賀県造林公社	事務局	大津市松本一丁目2-1	522-8349
びわ湖造林公社	事務局	大津市松本一丁目2-1	522-8349
滋賀県道路公社	総務課	大津市松本一丁目2-1	524-0141
滋賀県住宅供給公社	総務課	大津市松本一丁目2-1	524-5558
滋賀県土地開発公社	総務課	大津市松本一丁目2-1	522-2489
滋賀県環境事業公社	事務局	甲賀市甲賀町神645	0748-88-9191
滋賀県警察本部	警備第2課	大津市打出浜1-10	522-1231
滋賀県警察本部	警備部機動隊	大津市御陵町3-3	521-8979
滋賀県警察本部	生活安全部機動警察隊	蒲生郡日野町北脇1-3	0748-53-1301
大津警察署	警備課	大津市打出浜12-7	522-1234
大津北警察署	警備課	大津市真野二丁目20-23	573-1234
南部流域下水道事務所	湖南中部担当 (湖南中部浄化センター)	草津市矢橋町字帛帆2108	564-1901
南部流域下水道事務所	湖西担当 (湖西浄化センター)	大津市苗鹿町三丁目1-1	579-4611

## オ 市関係機関

機関名	連絡窓口	所在地	電話番号
大津市役所	総務部危機・防災対策課	御陵町3番1号	528-2616
小松支所・市民センター		北小松565番地	596-0001
木戸支所・市民センター		木戸58番地	592-1121
和邇支所・市民センター		和邇高城12番地	594-0001
小野支所・市民センター		湖青一丁目1番地2	594-2000
葛川支所・市民センター		葛川坊村町237番地の37	599-2001
伊香立支所・市民センター		伊香立生津町133番地の1	598-2001
真野支所・市民センター		真野四丁目6番2号	572-1164
真野北支所・市民センター		緑町4番1号	574-3211
堅田支所・市民センター		本堅田三丁目8番1号	573-1211
仰木支所・市民センター		仰木四丁目15番11号	572-0028
仰木の里支所・市民センター		仰木の里七丁目1番25号	573-7135
雄琴支所・市民センター		雄琴一丁目17番2号	578-1035
坂本支所・市民センター		坂本六丁目1番12号	578-0015
日吉台支所・市民センター		日吉台一丁目15番1号	579-4518
下阪本支所・市民センター		下阪本三丁目14番30号	578-0017
唐崎支所・市民センター		唐崎二丁目10番1号	579-5614
滋賀支所・市民センター		南志賀一丁目8番32号	522-2180
山中比叡平支所・市民センター		比叡平三丁目57番1号	529-0146
藤尾支所・市民センター		横木二丁目4番1号	522-3876
長等支所・市民センター		大門通16番40号	525-0854
逢坂支所・市民センター		京町三丁目1番3号	524-7827
中央支所・市民センター		中央二丁目2番5号	526-4835
平野支所・市民センター		馬場三丁目15番45号	522-6276
膳所支所・市民センター		本丸町6番40号	524-2205
富士見支所・市民センター		園山二丁目15番33号	534-8122
晴嵐支所・市民センター		北大路一丁目9番5号	537-0743
石山支所・市民センター		石山寺三丁目15番15号	537-0001

機関名	連絡窓口	所在地	電話番号
南郷支所・市民センター		南郷一丁目12番13号	537-2326
大石支所・市民センター		大石中一丁目1番1号	546-1002
田上支所・市民センター		里三丁目9番1号	546-0001
上田上支所・市民センター		牧一丁目1番24号	549-0003
青山支所・市民センター		青山五丁目13番36号	549-3663
瀬田支所・市民センター		大江三丁目2番1号	545-2480
瀬田北支所・市民センター		大將軍一丁目14番30号	544-2020
瀬田南支所・市民センター		神領三丁目8番9号	544-2030
大津市保健所	保健総務課	におの浜四丁目4番5号	522-6755
大津市総合保健センター	保健所健康推進課	浜大津四丁目1番1号(2F)	528-2748
動物愛護センター		大津市仰木の里一丁目24-2	574-4601
消防局		御陵町3番1号	522-0119
中消防署		御陵町3番1号	525-0119
北消防署		真野二丁目23番1号	572-0119
南消防署		光が丘町5番7号	533-0119
東消防署		大江四丁目18番1号	543-0119
北消防署志賀分署		木戸29番地の3	592-0119
中消防署西分署		坂本三丁目27番33号	579-0119
中消防署大津水上出張所		浜大津五丁目1番	522-2203
南消防署南郷出張所		南郷一丁目11番1号	537-0119
東消防署青山救急出張所		青山五丁目13番36号	549-3799
大津市社会福祉協議会		浜大津四丁目1番1号(5F)	525-9316

## カ 指定公共機関等

機関名	連絡窓口	所在地	電話番号
西日本旅客鉄道(株)京都支社	総務企画課	京都市南区西九条北ノ内町5-5	075-682-8001
東海旅客鉄道(株)東海鉄道事業本部	管理部総務課	名古屋市中村区名駅1-3-4	052-564-2396
東海旅客鉄道(株)関西支社(新幹線)	管理部総務課	大阪市淀川区西中島5-5-15	06-6302-5037
西日本電信電話(株)滋賀支店	災害対策担当	大津市浜大津1-1-26	510-0961
(独)水資源機構琵琶湖開発総合管理所	管理課	大津市堅田2-1-10	574-0680
日本赤十字社滋賀県支部	事業推進課	大津市京町四丁目3-38	522-6758
日本放送協会大津放送局	企画編成部	大津市京町三丁目4-22	522-5101
日本通運(株)大津支店	総務課	栗東市六地藏1070-1	554-9780
関西電力送配電(株)	コンタクトセンター	大津市におの浜4-1-51	0800-777-3081
西日本高速道路(株)関西支社	保全サービス総括課	茨木市岩倉町1-13	06-6344-8207
西日本高速道路株式会社関西支社滋賀高速道路事務所	工務	栗東市小野758	552-2284
日本郵便(株)大津中央郵便局		大津市打出浜1-4	521-6314

## キ 指定地方公共機関等

機関名	連絡窓口	所在地	電話番号
京阪電気鉄道(株)	総務部	大阪市中央区大手前1-7-31	06-6944-2521
京阪電気鉄道(株)大津営業部	営業課	大津市錦織二丁目7-16	522-4521
琵琶湖汽船(株)	運航営業部	大津市浜大津5-1-1	522-4115
江若交通(株)	総務課	大津市真野1-1-62	573-2701
京阪バス(株)	大津営業所	大津市石山寺4-1-10	531-2121
帝産湖南交通(株)	総務部	草津市山寺町188	565-8188

機関名	連絡窓口	所在地	電話番号
西日本ジェイアールバス(株)	総務部	大阪市此花区北港1-3-23	06-6466-9977
滋賀ヤサカ自動車(株)	総務課	大津市湖城が丘6-11	522-9500
滋賀県土地改良事業団体連合会		東近江市垣見町1025	0748-42-4806
(一社)滋賀県医師会	庶務課	栗東市糺1-10-7医協ビル内	514-8711
(公社)滋賀県看護協会		草津市大路二丁目11-51	564-6468
(一社)滋賀県薬剤師会		草津市笠山七丁目4-52	565-3535
滋賀県社会福祉協議会	県ボランティアセンター	草津市笠山七丁目8-138	567-3921・3924
滋賀県高圧ガス地域防災協議会	県庁防災危機管理局内	大津市京町4-1-1	528-3433
(一社)滋賀県バス協会		守山市木浜町2298-4	585-8333
(一社)滋賀県トラック協会		守山市木浜町2298-4	585-8080
(株)京都放送滋賀支社		大津市京町4-3-33	522-8317
びわ湖放送(株)	総務編成局総務部	大津市鶴の里16-1	524-0151
(一社)滋賀県LPガス協会		大津市松本1-2-20	523-2892

## ク 報道機関等

機関名	連絡窓口	所在地	電話番号
朝日新聞社大津総局	大津総局	大津市京町三丁目5-12	524-6601
毎日新聞社大津支局	大津支局	大津市打出浜3-16	524-6655
読売新聞社大津支局	大津支局	大津市打出浜13-1	522-6691
産経新聞社大津支局	大津支局	大津市中央一丁目3-2	522-6628
京都新聞社滋賀本社	滋賀本社	大津市京町四丁目3-33	523-3131
中日新聞社大津支局	大津支局	大津市京町四丁目4-23	523-3388
日本経済新聞社大津支局	大津支局	大津市中央三丁目1-8 第一生命ビル8階	522-4455
共同通信社大津支局	大津支局	大津市京町四丁目3-33	522-3762
時事通信社大津支局	大津支局	大津市打出浜2-1 コラボしが21 4階	522-3915
日本放送協会大津放送局	企画編成部	大津市京町三丁目4-22	522-5101
株式会社京都放送滋賀支社	滋賀支社	大津市京町四丁目3-33	522-8317
びわ湖放送株式会社	報道制作局	大津市鶴の里16-1	524-0155
株式会社ZTV 滋賀放送局	滋賀放送局	草津市野路町683-1	0120-222-505
株式会社エフエム滋賀	本社	大津市西の庄19-10	527-0814

## ケ 県内市町等

機関名	連絡窓口	所在地	電話番号
彦根市	危機管理室	彦根市元町4-2	0749-22-1411
長浜市	防災危機管理局	長浜市高田町12-34	0749-65-6555
近江八幡市	危機管理室	近江八幡市桜宮町236	0748-33-4193
草津市	危機管理課	草津市草津3-13-30	561-2325
守山市	危機管理局	守山市吉身2-5-22	582-1119
栗東市	生活安全課	栗東市安養寺1-13-33	551-0109
甲賀市	危機管理課	甲賀市水口町水口6053	0748-65-0665
野洲市	生活安全課	野洲市小篠原2100-1	587-6089
湖南市	危機管理・防災課	湖南市中央1-1	0748-71-2311
高島市	防災課	高島市新旭町北畑565	0740-25-8133
東近江市	防災危機管理課	東近江市八日市緑町10-5	0748-24-0752
米原市	防災危機管理課	米原市下多良3-3	0749-52-6630
日野町	総務課	蒲生郡日野町河原1-1	0748-52-6500
竜王町	生活安全課	蒲生郡竜王町小口3	0748-58-3703
愛荘町	総務課	愛知郡愛荘町愛知川72	0749-42-7680

機関名	連絡窓口	所在地	電話番号
豊郷町	総務課	犬上郡豊郷町石畑375	0749-35-8112
甲良町	総務課	犬上郡甲良町在士353-1	0749-38-3311
多賀町	総務課	犬上郡多賀町多賀324	0749-48-8120
滋賀県市長会	事務局	大津市京町四丁目3-28 厚生会館3階	522-2711

## □ 医療関係団体

連絡先

師会名	所在地	電話番号
(公社) 滋賀県大津市医師会	大津市浜大津四丁目 1-1 明日都 1階	525-4104
(一社) 大津市歯科医師会	大津市浜大津四丁目 1-1 明日都 1階	523-5550
(一社) 大津市薬剤師会	大津市浜大津四丁目 1-1 明日都 1階	523-1641

## 3 防災行政無線

## ア 滋賀県防災行政無線施設

出典：滋賀県地域防災計画資料編（平成29年3月）・大津市資料（平成28年2月：総務部）

機 関 名	防 災 主 管 課	滋 賀 県 防 災 行 政 無 線 電 話	加 入 電 話
滋 賀 県 庁	防 災 危 機 管 理 局	6-51-819~823	(077)528-3432(直通)
南 部 土 木 事 務 所	経 理 用 地 課	6-52-862	(077)567-5433(直通)
甲 賀 土 木 事 務 所	〃	6-53-862	(0748)63-6153(直通)
東 近 江 土 木 事 務 所	〃	6-54-862	(0748)22-7733(直通)
湖 東 土 木 事 務 所	〃	6-55-862	(0749)27-2241(直通)
長 浜 土 木 事 務 所	〃	6-56-862	(0749)65-6636 (直通)
高 島 土 木 事 務 所	〃	6-57-862	(0740)22-6043 (直通)
大 津 土 木 事 務 所	管 理 調 整 課	6-58-880	(077) 524-2832 (直通)
大 津 市	危 機 ・ 防 災 対 策 課	6-201-0	(077) 528-2616(直通)
彦 根 市	危 機 管 理 室	6-202-0	(0749) 22-1411 (代表)
長 浜 市	防 災 危 機 管 理 課	6-203-0	(0749) 65-6555 (直通)
近 江 八 幡 市	危 機 管 理 室	6-204-0	(0748) 33-4193 (〃)
草 津 市	危 機 管 理 課	6-206-0	(077) 561-2325 (〃)
守 山 市	危 機 管 理 課	6-207-0	(077) 582-1119 (〃)
栗 東 市	生 活 安 全 課	6-208-0	(077) 551-0109 (〃)
甲 賀 市	危 機 管 理 課	6-209-0	(0748) 65-0665 (〃)
野 洲 市	生 活 安 全 課	6-210-0	(077) 587-6089 (〃)
湖 南 市	危 機 管 理 ・ 防 災 課	6-211-0	(0748) 71-2311 (〃)
高 島 市	防 災 課	6-212-0	(0740) 25-8133 (〃)
東 近 江 市	防 災 危 機 管 理 課	6-213-0	(0748) 24-0752 (〃)
米 原 市	防 災 危 機 管 理 課	6-214-0	(0749) 52-6630 (〃)
日 野 町	総 務 課	6-383-0	(0748) 52-6500 (直通)
竜 王 町	生 活 安 全 課	6-384-0	(0748) 58-3703 (〃)
愛 荘 町	総 務 課	6-425-0	(0749) 42-7680 (〃)
豊 郷 町	総 務 企 画 課	6-441-0	(0749) 35-8112 (〃)
甲 良 町	総 務 課	6-442-0	(0749) 38-3311 (〃)
多 賀 町	〃	6-443-0	(0749) 48-8111 (代表)
大 津 市 消 防 局	通 信 指 令 課	6-150-0	(077) 522-0119
湖 南 広 域 消 防 局	災 害 管 制 課	6-151-0	(077) 552-8825
甲 賀 広 域 行 政 組 合 消 防 本 部	通 信 指 令 室	6-152-0	(0748) 63-7934
東 近 江 行 政 組 合 消 防 本 部	〃	6-153-0	(0748) 22-7604
彦 根 市 消 防 本 部	通 信 指 令 課	6-155-0	(0749) 22-0337
湖 北 地 域 消 防 本 部	通 信 指 令 室	6-157-0	(0749) w62-6194
高 島 市 消 防 本 部	〃	6-160-0	(0740) 22-5402
彦 根 地 方 気 象 台	防 災 業 務 課	6-170-0	(0749) 22-6142
陸 上 自 衛 隊 大 津 駐 屯 地		6-174-0	(077) 523-0034 (代表)
〃 今 津 〃		6-171-0	(0740) 22-2581 (代表)
N H K		6-172-0	(077) 522-5101 (代表)
B B C		6-173-0	(077) 524-0151 (代表)
防 災 航 空 隊		6-140-0	(0748) 52-6677



イ 大津市防災行政無線施設

出典：大津市資料（平成31年4月：総務部）

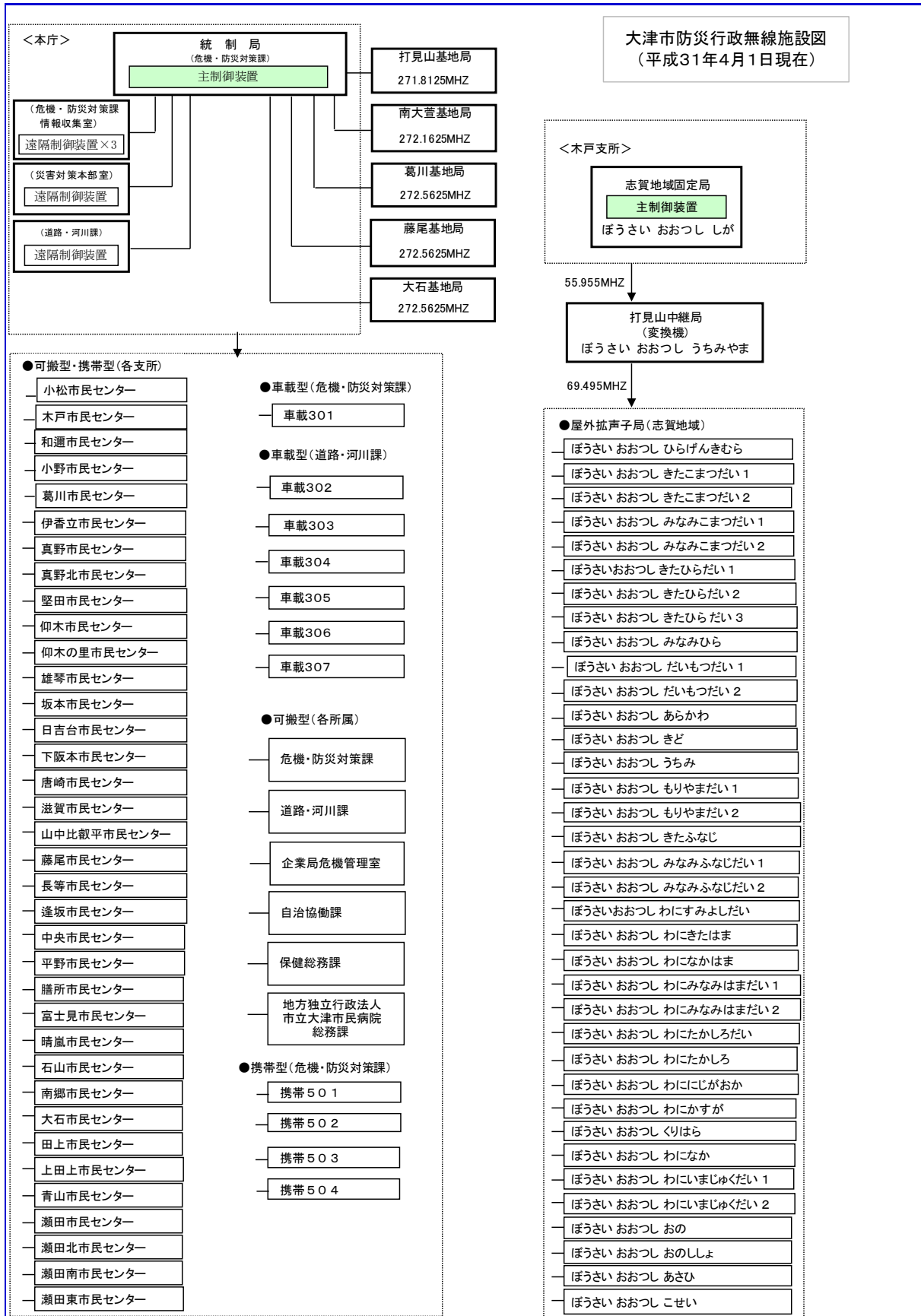



## イ 大津市消防通信系統図

出典：大津市資料（令和2年11月：消防局）

令和2年11月17日、多種多様化・大規模化する災害対応を円滑に行い、被害の軽減や救命率の向上を図ることを目的に、高機能消防指令システムを更新した。

この指令システムは、各種電話、eメール119、FAX119及びNET119等全ての119番受信対応を基本とし、多言語同時通訳で外国語にも対応する機能を備えている。また、大規模災害等により119番緊急通報が遮断した場合は、東消防署に通報を迂回させ通信指令業務を行う。

各消防車両等にはGPS機能を搭載し車両位置情報を管理、災害が発生した場合は災害現場に最も近い消防車両等を選択し出動させることにより、現場到着時間の短縮を図り、被害の軽減に努め、更に市福祉行政の一環として災害時要援護者を対象に設置されている「緊急通報システム」や「滋賀県広域災害・救急医療情報システム」をはじめ、「消防支援情報システム」などのOAシステム、「気象情報収集装置」等を、当該指令システムと連動し、一元管理することにより、119番緊急通報受信から災害対応・事案完結まで円滑で的確な処理を行う。

災害発生時には、災害案内装置やメール配信装置の活用、平成13年度からホームページの開設、更に指令システム更新に併せ、モバイルサイトも構築し、市民の危機意識の向上と、消防情報の提供を行う。

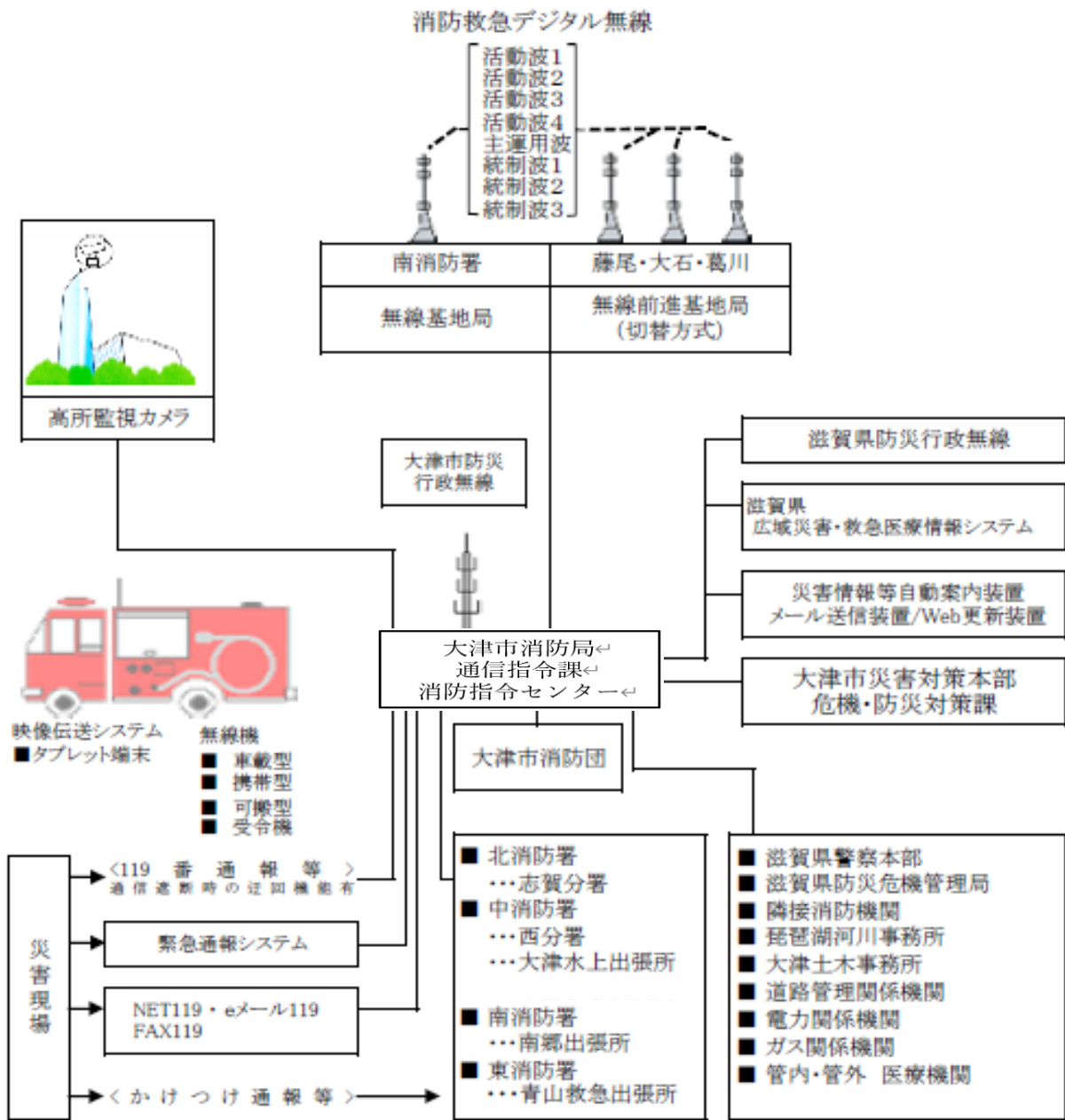

ウ 衛星携帯電話

出典：大津市資料（平成 29 年 2 月：総務部）

平成 26 年 3 月、災害時における情報通信手段の充実と孤立化対策を目的に、衛星携帯電話を配備した。

	設置場所	電話番号	住所
	災害対策本部（危機・防災対策課）	080-2472-3098	大津市御陵町3-1
	大津葛川 大津市役所大石支所	080-2472-3099	大津市大石中一丁目7-4
	大津葛川 大津市役所葛川支所	080-2472-3100	大津市葛川坊村町237-37

5 観測施設

ア 地震計設置施設

出典：滋賀県地域防災計画資料編（平成29年2月）・大津市資料（平成29年2月：総務部）

観測施設	設置場所	設置者	観測内容
地震計	御陵町3-1 市役所本館	気象庁	地震震度
〃	木戸58 木戸市民センター	〃	〃
強震計	御陵町3-1 市役所新館	市企業局	地震加速度
強震計	木戸1010 木戸消防分団詰所	独立行政法人 防災科学技術研究所	地震加速度
強震計	光が丘町5-7 南消防署	〃	地震加速度
地震計	葛川坊村町（葛川キャンプ場）	〃	地震加速度
震度計	真野二丁目23-1 北消防署	滋賀県	地震震度
震度計	南郷一丁目11-1 南郷出張所	〃	地震震度
強震計	黒津4丁目5-1 国土交通省近畿地方整備局琵琶湖河川事務所	国土交通省近畿地方整備局琵琶湖河川事務所	地震加速度
強震計	高島市勝野地先	国土交通省近畿地方整備局滋賀国道事務所	地震加速度
強震計	本堅田4丁目15-3 国土交通省近畿地方整備局滋賀国道事務所堅田維持出張所	国土交通省近畿地方整備局滋賀国道事務所	地震加速度

滋賀県内計測震度計観測点

出典：彦根地方気象台資料（平成24年12

月）

滋賀県北部				滋賀県南部			
市町名	震度発表名称	震度発表名称読み	所属	市町名	震度発表名称	震度発表名称読み	所属
彦根市	彦根市城町	ヒコネシロマ	気	大津市	大津市御陵町	オウツシヨウケウ	気
	彦根市西今町	ヒコネシイマチヨウ	防		大津市木戸市民センター	オウツシキョウシミンセンター	気
	彦根市元町	ヒコネシモトマ	県		大津市国分	オウツシヨクフ	防
長浜市	長浜市公園町	ナガハマシコウエンチヨウ	防		大津市木戸消防分団	オウツシキョウシヨウボウブンダ	防
	長浜市高田町	ナガハマシタカダチヨウ	県		大津市真野	オウツシマノ	県
	長浜市内保町	ナガハマシウチホチヨウ	県		大津市南郷	オウツシナンコウ	県
	長浜市落合町	ナガハマシオチアイチヨウ	県	近江八幡市	近江八幡市桜宮町	オウミハチマンシサクラミヤチヨウ	気
	長浜市五村	ナガハマシゴムラ	県		近江八幡市出町	オウミハチマンシデマチ	防
	長浜市湖北町速水	ナガハマシホクノチヨウスイミ	県		近江八幡市安土町下豊浦	オウミハチマンシアツチヨウシモトヨウ	県
	長浜市高月町渡岸寺	ナガハマシタツキチヨウトワカシノジ	県	草津市	草津市草津	クサツシクサツ	県
	長浜市木之本町木之本	ナガハマシキノモトチヨウキノモト	県	守山市	守山市石田	モリヤマシイタ	県
長浜市余呉町中之郷							

【所属】 気：気象庁、防：防災科学技術研究所、県：滋賀県

## イ 雨量観測施設

出典：令和2年度滋賀県水防計画資料編

番号	所轄	観測所名	位置		自記 レメータ の別	管理者	観測者	備考
			町	字				
1001	県庁	本部	京町		自記	土木交通部河港課	同左職員	河川管理
2303	〃	大石 小田原	大石 小田原		レメータ	〃	〃	〃
2304	〃	大石富川	大石富川		〃	〃	〃	〃
2001	大津	大津	松本		〃	大津土木事務所	〃	〃
2002	〃	花折峠	伊香立	途中	〃	〃	〃	〃
2003	〃	堅田	真野		〃	〃	〃	〃
2004	〃	坂本	坂本		〃	〃	〃	〃
2005	〃	山中	比叡平		〃	〃	〃	〃
2006	〃	上田上	牧		〃	〃	〃	〃
2201	〃	葛川	葛川	坊村	〃	大津土木事務所	〃	砂防管理
2202	〃	途中	伊香立	途中	〃	大津土木事務所	〃	〃
2203	〃	南小松		南小松	〃	〃	〃	〃
2204	〃	釈迦ヶ岳		北比良	〃	〃	〃	〃
2205	〃	木戸			〃	〃	〃	〃
2206	〃	打見山		木戸	〃	〃	〃	〃
2207	〃	上別保	膳所	上別保	〃	〃	〃	〃
2208	〃	大石	大石東町		〃	〃	〃	〃
2209	〃	大石 小田原	大石 小田原		〃	〃	〃	〃
2210	〃	大石富川	大石富川		〃	〃	〃	〃
1301	国土交通省	堅田	堅田町	本堅田	〃	琵琶湖河川事務所	〃	
1302	〃	黒津	黒津		〃	〃	〃	
1315	〃	途中	伊香立途中 町		自記	〃	〃	
1316	〃	瀬田川	黒津		自記	〃	〃	
2301	〃	梅ノ木	葛川	梅ノ木	自記	〃	〃	
1317	〃	大鳥居	上田上	大鳥居	〃	淀川ダム統合 管理事務所	〃	
2401	気象庁	南小松		南小松	アメダス	彦根地方気象台	〃	
2402	気象庁	大津	萱野浦		〃	〃	〃	
2501	道路公社	今堅田町	今堅田町		自記	滋賀県道路公社	〃	雨量、 風向風速、気温、 路面冬季凍結積雪

## ウ 水位観測所

出典：令和元年度滋賀県水防計画資料編

番号	所轄	観測所名	河川名	位置		自記 固定 の別	水位				計画	管理者	観測者	備考
				町	字		水防待 機水位 (通報 水位)	氾濫 注意水 位 (警戒水 位)	避難判 断水位	氾濫 危険水 位 (特別警 戒水位)				
1352	国土 交通省	堅田	琵琶湖		本堅田	テレメータ	-	-			-	琵琶湖河川 事務所	同左職員	
1353	〃	三保ヶ崎	〃	観音寺		〃	-	-			-	〃	〃	
2051	大津	中村橋	安曇川	葛川 中村		〃	1.80	2.90			3.80	大津土木 事務所	〃	河川管理
2052	〃	和邇川	和邇川		今宿 (和邇 川橋)	〃	1.20	2.00			3.20	〃	〃	河川管理
2053	〃	真野川	真野川	真野		〃	0.70	1.30			2.50	〃	〃	〃
2054	〃	雄琴川	雄琴川	雄琴		〃	1.20	1.90			2.80	〃	〃	〃
2055	〃	信楽川	信楽川	大石東 町		〃	2.00	3.00			4.20	〃	〃	〃
2056	〃	綾井橋	大戸川	牧		〃	0.90	1.30	1.60	1.90	-	〃	〃	〃
2501	〃	千丈川千 町	千丈川	千町 2丁目		〃						〃	2501	〃
2502	〃	吾妻川	吾妻川	逢坂 1丁目		〃						〃	2502	〃
2351	国土 交通省	鳥居川	瀬田川	唐橋町		〃	0.70	0.80	1.30	1.4	1.40	琵琶湖河川 事務所	〃	
2352	〃	千町	〃	黒津		〃	-	-			-	〃	〃	
2353	〃	瀬湊	〃	〃		〃	-	-			-	〃	〃	
2354	〃	関ノ津	〃	関津		〃	1.00	2.00	2.60	2.8	3.03	〃	〃	
2355	〃	大鳥居	大戸川	上田上 大鳥居 町		〃	-	-			-	淀川ダム統 合管理事務 所	〃	
2356	〃	黒津	〃	黒津		〃	-	-			-	琵琶湖河川 事務所	〃	
8951	〃	雄琴沖	琵琶湖	雄琴	苗鹿	〃						水資源機構	〃	

## エ 積雪・風速観測所

出典：滋賀県地域防災計画資料編（平成22年3月）

## [積雪観測所]

管理者	道路種別	路線名	箇所名	管理番号
滋賀県大津土木事務所	国	367号	大津市葛川坊村町	雪101

管理者	観測所名	路線名	所在地	備考
国土交通省滋賀国道事務所	南小松	161	大津市南小松 57.68 KP	
	長等	161西大津B P	大津市藤尾奥町 86.80KP	

## [風速観測所]

施設の所有者	観測所名	所在地	管理者	備考
西日本高速道路株	瀬田川	469.5K P	関西支社栗東管理事務所	
西日本高速道路株	蟬丸橋	474.7K P	関西支社栗東管理事務所	上り大津 SA

## 才 市消防局気象観測項目

出典：大津市資料（平成24年12月：消防局）

観測地点	大津市消防局
所在地	御陵町3-1
項目	①風向 ②風速 (m/s) ③最大瞬間風速 (m/s) ④気温 (°C) ⑤湿度 (%) ⑥実効湿度 (%) ⑦日雨量 (mm) ⑧時間雨量 (mm) ⑨月雨量 (mm) ⑩気圧 (hPa) ⑪海面気圧 (hPa)
集計方法	①瞬時値 ②時間値 ③日最多値 (平均風向) ④日最大値 ⑤日最小値 ⑥日平均値 ⑦日積算値 ⑧月最多値 (平均風向) ⑨月最大値 ⑩月最小値 ⑪月平均値 ⑫月積算値 (月雨量)



## 6 災害救助法に係る救助程度・方法・期間

出典：滋賀県資料（平成29年2月：県健康福祉政策課）

救助の種類	対 象	費用の限度額	期 間						
避難所の設置	災害により現に被害を受け、又は受けるおそれのある者を供与する。	(基本額) 避難所設置費 1人 1日当たり 320円以内 (加算額) 冬季 別に定める額を加算 高齢者等の要援護者等を収容する「福祉避難所」を設置した場合、当該地域における通常の実費を支出でき、上記を超える額を加算できる。	災害発生の日から7日以内						
応急仮設住宅の供与	住家が全壊、全焼又は流失し、居住する住家がない者であって、自らの資力では住宅を得ることができない者	1. 規格 1戸当たり平均29.7㎡(9坪)を基準とする。 2. 限 度 額 1 戸 当 り 2,660,000円以内 3. 同一敷地内に概ね50戸以上設置した場合は、集会等に利用するための施設を設置できる。(規模、費用は別に定めるところによる。)	災害発生の日から20日以内に着工						
炊き出しその他による食品の給与	1. 避難所に収容された者 2. 全半壊(焼)、流失、床上浸水で炊事できない者	1人1日当たり 1,110円以内	災害発生の日から7日以内						
飲料水の供給	現に飲料水を得ることができない者(飲料水及び炊事のための水であること。)	当該地域における通常の実費	災害発生の日から7日以内						
被服、寝具その他生活必需品の給与又は貸与	全半壊(焼)、流失、床上浸水等により、生活上必要な被服、寝具、その他生活必需品を喪失、又はき損し、直ちに日常生活を営むことが困難な者	1. 夏期(4月～9月) 冬季(10月～3月)の季別は災害発生の日をもって決定する。 2. 下記金額の範囲内	災害発生の日から10日以内						
		区 分	1人世帯	2人世帯	3人世帯	4人世帯	5人世帯	6人以上 1人増す 毎に加算	
		全壊 全焼 流失	夏	18,400	23,700	34,900	41,800	53,000	7,800
			冬	30,400	39,500	55,0600	64,300	80,900	11,100
		半壊 半焼 床上浸水	夏	6,000	8,100	12,100	14,700	18,600	2,600
	冬	9,800	12,700	18,000	21,400	27,000	3,500		
医 療	医療の途を失った者(応急的な処置)	1. 救護班…使用した薬剤、治療材料、医療器具破損等の実費 2. 病院又は診療所…国民健康保険診療報酬の額以内 3. 施術者…協定料金の額以内	災害発生の日から14日以内						

救助の種類	対 象	費用の限度額	期 間
助 産	災害発生の日以前又は以後7日以内に分べんした者であって災害のため助産の途を失った者（出産のみならず、死産及び流産を含み現に助産を要する状態にある者）	1. 救護班等による場合は、使用した衛生材料等の実費 2. 助産師による場合は、慣行料金の100分の80以内の額	分べんした日から7日以内
被災者の救出	1 現に生命、身体が危険な状態にある者 2 生死不明な状態にある者	当該地域における通常の実費	災害発生の日から3日以内
被災した住宅の応急修理	1 住家が半壊（焼）し、自らの資力により応急修理をすることができない者 2 大規模な補修を行わなければ居住することが困難である程度に住家が半壊（焼）した者	居室、炊事場及び便所等日常生活に必要な最小限度の部分 1世帯当たり 576,000円以内	災害発生の日から1ヵ月以内
学用品の給与	住家の全壊（焼）、流失、半壊（焼）又は床上浸水により学用品を喪失又はき損し、就学上支障のある小学校児童、中学校生徒および高等学校等生徒	1. 教科書及び教科書以外の教材で教育委員会に届出又はその承認を受けて使用している教材、又は正規の授業で使用している教材実費 2. 文房具及び通学用品は、1人当たり次の金額以内 小学生児童 4,300円 中学生生徒 4,600円 高等学校等生徒 5,000円	災害発生の日から（教科書） 1ヵ月以内 （文房具及び通学用品） 15日以内
埋 葬	災害の際死亡した者を対象にして実際に埋葬を実施する者に支給	1体当たり 大人（12歳以上） 211,300円以内 小人（12歳未満） 168,900円以内	災害発生の日から10日以内
死体の搜索	行方不明の状態にあり、かつ、四囲の事情によりすでに死亡していると推定される者	当該地域における通常の実費	災害発生の日から10日以内
死体の処理	災害の際死亡した者について、死体に関する処理（埋葬を除く。）をする。	（洗浄・消毒等） 1体当たり 3,400円以内 一 既存建物借上費 時 通常の実費 保 既存建物以外 存 1体当たり 5,300円以内 ドライアイスの購入等の経費が必要である場合・・・ 通常の実費 救護班以外の検案は当該地域の慣行料金の額以内	災害発生の日から10日以内

救助の種類	対 象	費用の限度額	期 間
障害物の除去	居室、炊事場、玄関等に障害物が運びこまれているため生活に支障をきたしている場合で自力では除去することのできない者	1世帯当たり 134,800円以内	災害発生の日から10日以内
輸送費及び賃金 職員等雇上費	1 被災者の避難 2 医療及び助産 3 被災者の救出 4 飲料水の供給 5 死体の搜索 6 死体の処理 7 救済用物資の整理 配分	当該地域における通常の実費	救助の実施が認められる期間以内
実費弁償	災害救助法施行令第4条第1号から第4号までに規定する者	災害救助法第7条第1項の規定により救助に関する業務に従事させた都道府県知事の総括する都道府県の常勤の職員で当該業務に従事した者に相当するものの給与を考慮して定める	救助の実施が認められる期間以内

※ この基準によっては救助の適切な実施が困難な場合には、都道府県知事は、内閣総理大臣に協議し、その同意を得た上で、救助の程度、方法及び期間を定めることができる。

## 7 情報収集と報告様式

## ア 災害情報の内容と収集

出典：大津市資料（平成 24 年 12 月：総務部）

行政対応項目	収集の必要な情報	収集先及び方法
初動時の情報収集	災害速報、気象予警報	気象台 報道関係者 滋賀県 周辺自治体
	概括的被害情報 <ul style="list-style-type: none"> <li>・建物被害</li> <li>・人的被害</li> <li>・火災</li> <li>・土砂災害、水害（浸水）</li> <li>・住民の動向</li> <li>・道路事情</li> </ul> ※大地震時は、建物被害のたまかな被害情報を重視。	参集途上の職員 市民からの通報 消防機関 大津・大津北警察署 医療機関 現地調査 高所カメラ施設
	ライフライン被害情報 <ul style="list-style-type: none"> <li>・ガス、上水道</li> <li>・下水道</li> <li>・電話</li> <li>・電力</li> </ul>	ライフライン機関
	その他 <ul style="list-style-type: none"> <li>・避難情報</li> <li>・施設・設備の被害情報</li> <li>・開始した応急対応</li> </ul>	市民、市民センター 各施設管理者

行政対応項目	収集の必要な情報	
被害報告 (被害即報＋確定報告)	人的被害	死者の状況 行方不明者の状況
		負傷者の状況 ・重傷者 ・軽傷者
	住家被害	全壊、半壊等の状況 ・全壊 ・半壊 ・一部破損 ・床上浸水 ・床下浸水 ※目視調査による概数把握（至急） ※建物応急危険度判定調査
	非住家被害	公共建物、その他の状況 ・文教施設 ・病院 ・清掃施設 ・その他
	火災発生	建物、危険物、その他
	り災状況	り災世帯数、り災者数
	公共土木施設等の被害	道路、橋梁、河川、港湾、その他 砂防、がけ崩れ、ブロック塀、その他（急傾斜地、地すべり、土石流、山地災害、雪崩）
	田畑の被害	流失、埋没、冠水
	ライフライン被害	ガス、上水道、下水道、電話、電力
	その他	鉄道被害、船舶被害 応急対策の内容 ・消防機関活動 ・避難所の設置、開設状況 ・自衛隊派遣 ・避難情報 ・関係機関への応援要請
(確定報告)	被害総額	施設被害 ・文教施設 ・農林水産施設 ・公共土木施設 ・その他の公共施設 その他 ・農産関係 ・林業関係 ・畜産関係 ・水産関係 ・商工関係 ・その他

## イ 災害の被害認定基準

出典：滋賀県地域防災計画参考編（平成21年12月）

用語	被害程度の判定基準
死者	当該災害が原因で死亡し、死体を確認したもの、または死体
行方不明者	当該災害が原因で所在不明となり、かつ死亡の疑いのあるものとする
重傷者 軽傷者	災害のため負傷し、医師の治療を受けまたは受ける必要のあるもののうち、「重傷者」とは1月以上の治療を要する見込みの者とし、「軽傷者」とは、1月未満で治療できる見込みの者とする。
住家全壊 (全焼・全流失)	住家がその居住のための基本的機能を喪失したもの、すなわち、住家全部が倒壊、流失、埋没、焼失したもの、または住家の損壊が甚だしく、補修により元通りに再使用することが困難なもので、具体的には、住家の損壊、焼失若しくは流失した部分の床面積がその住家の延床面積の70%以上に達した程度のもの、または住家の主要な構成要素の経済的被害を住家全体に占める損害割合で表し、その住家の損害割合が50%以上に達した程度のものとする。

住家半壊 (半焼)	住家がその居住のための基本的機能の一部を喪失したもので、すなわち、住家の損壊が甚だしいが、補修すれば元通りに再使用できる程度のもので、具体的には、損壊部分はその住家の延床面積の20%以上70%未満のもの、または住家の主要な構成要素の経済的被害を住家全体に占める損害割合で表し、その住家の損害割合が20%以上50%未満のものとする。
大規模半壊	居住する住家が半壊し、構造耐力上主要な部分の補修を含む大規模な補修を行わなければ当該住宅に居住することが困難なもの。具体的には、損壊部分はその住家の延床面積の50%以上70%未満のもの、または住家の主要な構成要素の経済的被害を住家全体に占める損害割合で表し、その住家の損害割合が40%以上50%未満のものとする。
中規模半壊	居住する住家が半壊し、居室の壁、床又は天井のいずれかの室内に面する部分の過半の補修を含む相当規模の補修を行わなければ当該住宅に居住することが困難なもの。具体的には、損壊部分はその住家の延床面積の30%以上50%未満のもの、または住家の主要な構成要素の経済的被害を住家全体に占める損害割合で表し、その住家の損害割合が30%以上40%未満のものとする。
半壊	住家半壊(半焼)のうち、大規模半壊、中規模半壊を除くもの。具体的には、損壊部分はその住家の延床面積の20%以上30%未満のもの、または住家の主要な構成要素の経済的被害を住家全体に占める損害割合で表し、その住家の損害割合が20%以上30%未満のものとする。
準半壊	住家が半壊又は半焼に準ずる程度の損傷を受けたもので、具体的には、損壊部分はその住家の延床面積の10%以上20%未満のもの、または住家の主要な構成要素の経済的被害を住家全体に占める損害割合で表し、その住家の損害割合が10%以上20%未満のものとする。
住家	現実に居住のため使用している建物をいい、社会通念上の住家であるかどうかを問わない。
非住家	住家以外の建築物をいうものとする。 なお、官公署、学校、病院、公民館、神社、仏閣等は非住家とする。ただし、これらの施設に、常時、人が居住している場合には、当該部分は住家とする。

## ウ 報道機関

出典：大津市資料（平成24年12月 政策調整部）

(十社会名簿)

	TEL	FAX	住所
朝日新聞社大津総局	524-6601	523-1156	京町三丁目5-12
京都新聞社滋賀本社	523-3131	522-8822	京町四丁目3-33
毎日新聞社大津支局	524-6655	526-1504	打出浜3-16
読売新聞社 "	522-6691	522-6693	打出浜13-1
中日新聞社 "	523-3388	524-4447	京町四丁目4-23
産経新聞社 "	522-6628	528-2311	中央一丁目3-2
時事通信社 "	522-3915	525-5867	打出浜2-1 コラボしが21 4階
共同通信社 "	522-3762	526-2377	京町四丁目3-33
日本経済新聞社 "	522-4455	525-7843	中央三丁目1-8 第一生命ビル8階
NHK大津放送局	522-5101	521-0785	京町三丁目4-22
京都放送滋賀支社	522-8317	522-8355	京町四丁目3-33
びわ湖放送	524-0155	524-0412	鶴の里16-1

## エ 被害即報及び被害報告要領

出典：滋賀県地域防災計画参考編（平成21年12月）

別表1 即報基準（県への報告）

区分	事項	種別	基準
災火	一般基準	火災 特定の事故	1) 死者3人以上生じたもの 2) 死者および負傷者の合計が10人以上生じたもの

区分	事項	種別	基準	
		火災	建物火災	1) 特定防火対象物で死者の発生した火災 2) 高層建築物の11階以上の階、地下街又は準地下街において発生した火災で利用者等が避難したもの 3) 国指定重要文化財又は特定違反対象物の火災 4) 建物焼損延べ面積3,000平方メートル以上と推定される火災 5) 損害額1億円以上と推定される火災
			林野火災	1) 焼損面積10ヘクタール以上と推定されるもの 2) 空中消火を要請又は実施したもの 3) 住家等へ延焼するおそれがある等社会的に影響度が高いもの
			交通機関の火災	1) 航空機火災 2) タンカー火災の他社会的影響度が高い船舶火災 3) トンネル内車両火災 4) 列車火災
			その他	以上に掲げるものの他、特殊な原因による火災、特殊な態様の火災等消防上特に参考となるもの
	個別基準	石油コンビナート等特別防災区域内の事故	1) 危険物施設、高圧ガス施設等の火災又は爆発事故 2) 危険物、高圧ガス、毒性ガス等の漏えいで応急措置を必要とするもの 3) 特定事業所内の火災(1)以外のもの	
		危険物に係る事故	1) 死者(交通事故によるものを除く。)又は行方不明者が発生したもの 2) 負傷者が5名以上発生したもの 3) 周辺地域の住民等が避難行動を起こしたものの又は爆発により周辺の建物等に被害を及ぼしたもの 4) 500キロリットル以上のタンクの火災、爆発又は漏えい事故 5) 河川への危険物等流出事故 6) 高速道路上等におけるタンクローリーの事故に伴う、火災・危険物等の漏えい事故	
		原子力災害等	1) 原子力施設において、爆発又は火災の発生したもの及び放射性物質又は放射線の漏えいがあったもの 2) 放射性物質を輸送する車両において、火災の発生したもの及び核燃料物質等の運搬中に事故が発生した旨、原子力事業者等から消防機関に通報があったもの 3) 原子力災害対策特別措置法第10条の規定により、原子力事業者から基準以上の放射線が検出される等の事象の通報が市町村長にあったもの 4) 放射性同位元素等取扱事業所に係る火災であって、放射性同位元素又は放射線の漏えいがあったもの	
		その他特定の事故	可燃性ガス等の爆発、漏えい及び異臭等の事故であって、社会的に影響度が高いと認められるもの	
	社会的影響基準	一般基準、個別基準に該当しない災害であっても、報道機関に取り上げられる等社会的影響度が高いと認められる場合。		
	救急救助事故即報		1) 死者5人以上の救急事故 2) 死者及び負傷者の合計が15人以上の救急事故 3) 要救助者が5人以上の救急事故 4) 覚知から救助完了までの所要時間が5時間以上を要した救助事故 5) その他報道機関に取り上げられる等社会的影響度が高い救急・救助事故	
武力攻撃災害速報		1) 武力攻撃事態等における国民の保護のための措置に関する法律第2条第4項に規定する災害、すなわち、武力攻撃により直接又は間接に生ずる人の死亡又は負傷、火事、爆発、放射性物質の放出その他の人的又は物的災害 2) 武力攻撃事態における我が国の平和と独立並びに国及び国民の安全の確保に関する法律第25条第1項に規定する緊急対処事態、すなわち、武力攻撃の手段に準ずる手段を用いて多数の人を殺傷する行為が発生した事態又は当該行為が発生する明白な危険が切迫していると認められるに至った事態		
災害即報	一般基準	1) 災害救助法の適用基準に合致するもの 2) 都道府県又は市町村が災害対策本部を設置したもの 3) 災害が2都道府県以上にまたがるもので、1の都道府県における被害は軽微であっても、全国的に見た場合に同一災害で大きな被害を生じているもの		
	個別基準	地震	地震が発生し、当該都道府県又は市町村の区域内で震度4以上を記録したもの	

区分	事項	種別	基準
		風水害	1)崖崩れ、地すべり、土石流等により、人的被害又は住家被害を生じたもの 2)河川の溢水、堤防の決壊又は高潮等により、人的被害又は住家被害を生じたもの 3)強風、竜巻などの突風等により、人的被害又は住宅被害を生じたもの
		雪害	1)雪崩等により、人的被害又は住家被害を生じたもの 2)道路の凍結又は雪崩等により、孤立集落を生じたもの
	社会的 影響基準	一般基準、個別基準に該当しない災害であっても、報道機関に取り上げられる等社会的影響度が高いと認められる場合には報告すること。	



別表2 被害即報基準（消防庁および県への報告）

区 分	種 別	基 準
火 災 等 即 報	交通機関の 火災	1) 航空機火災 2) タンカー火災の他社会的影響度が高い船舶火災 3) トンネル内車両火災 4) 列車火災
	石油コンビナート等特別防 災区域内の事故	1) 危険物施設、高圧ガス施設等の火災又は爆発事故 2) 危険物、高圧ガス、毒性ガス等の漏えいで応急措置を必要とするもの
	危険物に 係る事故	1) 死者（交通事故によるものを除く。）又は行方不明者が発生したもの 2) 負傷者が5名以上発生したもの 3) 危険物等を貯蔵し又は取り扱う施設の火災・爆発事故で、当該工場等の施設内または 周辺で500平方メートル程度以上の区域に影響を与えたもの 4) 危険物等を貯蔵し又は取り扱う施設からの危険物等の漏えい事故で、次に該当するもの ①河川へ危険物等が流出し防除・回収等の活動を要するもの ②500キロリットル以上のタンクからの危険物等の漏えい等 5) 市街地又は高速道路上等におけるタンクローリーの事故に伴う漏えいで、付近住民の 避難、道路の全面通行禁止等の措置を要するもの 6) 市街地又は高速道路上において発生したタンクローリーの火災
	原子力災害	1) 原子力施設において、爆発又は火災の発生したもの及び放射性物質又は放射線の漏え いがあったもの 2) 放射性物質を輸送する車両において、火災の発生したもの及び核燃料物質等の運搬中 に事故が発生した旨、原子力事業者等から消防機関に通報があったもの 3) 原子力災害対策特別措置法第10条の規定により、原子力事業者から基準以上の放射 線が検出される等の事象の通報が市町村長にあったもの 4) 放射性同位元素等取扱事業所に係る火災であって、放射性同位元素又は放射線の漏え いがあったもの
		ホテル、病院、映画館、百貨店において発生した火災 爆発、異臭等の事故であって、報道機関に取り上げられる等社会的影響度が高いもの（武力攻撃事態等又は緊急対 処事態への発展の可能性があるものを含む。）
救急 救助 事故 即 報	死者及び負傷者の合計が15人以上発生した救急・救助事故で次に掲げるもの 1) 列車、航空機、船舶の衝突、転覆等による救急・救助事故 2) バスの転落等による救急・救助事故 3) ハイジャック及びテロ等による救急・救助事故 4) 映画館、百貨店、駅構内等不特定多数の者が集まる場所における救急・救助事故 5) その他報道機関に取り上げられる等社会的影響度が高いもの	
武力 攻撃 災害 速 報	1) 武力攻撃事態等における国民の保護のための措置に関する法律第2条第4項に規定する災害、すなわち武力攻撃 により直接又は間接に生ずる人の死亡又は負傷、火事、爆発、放射性物質の放出その他の人的又は物的災害 2) 武力攻撃事態における我が国の平和と独立並びに国及び国民の安全の確保に関する法律第25条第1項に規定す る緊急対処事態、すなわち、武力攻撃の手段に準ずる手段を用いて多数の人を殺傷する行為が発生した事態又は当 該行為が発生する明白な危険が切迫していると認められるに至った事態	
災害 即 報	地震が発生し、当該市町村の区域内で震度5強以上を記録したもの（被害の有無を問わない）	

別表3 災害即報事項例示

	事 項	例 示
(1)	市町村災害対策本部設置状況 (設置日時、配備体制等)	台風×号の接近に伴い○月○日○時災害対策本部を設置、第2号配備体制(職員約○○名配置)を指示
(2)	主要河川、ため池の情報 (水位、溢水箇所、決壊箇所等)	○○川は○○地点において○時警戒水位に達し、今後も水位は上昇する見込である。 ○○川は○○地点において○時頃○mにわたり決壊し、浸水家屋多数発生。 現在水防団員○○名が出動し、応急復旧作業中。
(3)	びわ湖水位上昇に伴う被害状況	びわこ水位上昇に伴い○○地区の湖岸○○ha浸水、農作物○○の状態。
(4)	主要道路橋梁の不通状況 交通機関の不通状況	県道○○線は○時頃がけくずれのため○○地点において不通となった。復旧の見通しは現在のところ不明、○時以降管内のバス交通はすべて運休。
(5)	電力通信関係の情報 (停電状況、と絶状況等)	○時以降管内○○地区約○○○戸が停電中。 ○時以降町役場と○○地区間の電話不通。
(6)	水道施設関係の情報 (断水状況等)	○時以降停電に伴い○○地区約○○○戸が断水中、給水車○台を派遣し、緊急給水中(今後自衛隊の派遣を要請するかもしれない。)
(7)	ガス施設関係の情報(供給停止状況等)	○時以降○○地区約○○戸がガス供給停止、復旧の見通しは不明。
(8)	避難関係の情報 (避難命令発令状況、避難理由、避難世帯数、避難場所)	○○川が○○地区で決壊するおそれがあるので、○時○○地区約○○○世帯に対し避難命令を 発令した。 現在約○○○世帯が○○小学校に避難中。
(9)	死傷者の発生状況 (人数原因等、死傷者の姓名、性別年齢)	○時頃○○において、がけくずれのため男○名が生き埋めになった。現在地元消防団員約○ ○○名が出動し救出にあたっている。
(10)	住家の被害状況 (全壊、全焼、流失、半壊、床上浸水、 床下浸水等の概況、原因等)	○○川が○○地区において、溢水し付近の住宅約○○戸が床上浸水した。昨日来の豪雨により、管内の河川が各所で溢水決壊し、市内一円にわたって約○○○戸の浸水家屋が発生しているもよう、なお今後も増加する見込みである。(災害救助法適用基準に達するかもしれない。)
(11)	非住家の被害状況 (学校、公民館公共的施設、その他主要な建物の被害状況)	○時頃○○小学校の講堂、瞬間最大風速○○mの強風により倒壊した。
(12)	市町村災害対策本部のとした主な応急対策実施状況	○○地区に○○時に避難命令を発令。 現在○○避難所に収容中の○○名に対し、炊き出しを実施中。 ○○川の決壊箇所消防団員約○○○名を出動させ応急復旧作業中。
(13)	県への要請事項 (市町村災害対策本部が応急対策を実施するための必要資機材の調達斡旋に関する要請等)	○○川が決壊したので、水防用の土のう○○○袋至急調達して送付してほしい。○○部落が孤立しているの、カンパン○○箇を空輸してほしい。 防疫用の薬剤○○kg至急調達してほしい。
(14)	災害写真 (フィルムおよび説明書添付したもの)	住宅の浸水、田畑の冠水、道路・堤防の決壊、橋梁の流失、その他重要な公共建物の倒壊等の被害状況写真。
(15)	雪害状況 (孤立化した場合の住民の動向)	○○地区で○月○日から連絡つかず、住民の動向が懸念される。
(16)	大規模事故 (交通事故、爆発等により一時的に多数の死傷者が出た事故)	原因、場所、負傷者の状況、とられつつある措置等。
(17)	作業日報	市町村における主要な活動状況について毎日17時現在で、とりまとめ報告する。ただし緊急なものについてはその都度行う。 報告すべき事項は、おおむね次のとおり。 (1) 災害対策本部の設置状況(開設、閉鎖の日時) (2) 避難指示の状況、避難場所の設置状況(箇所数、人員)

	(3) 消防機関の活動状況（作業内容別、団員数、職員数） (4) 応援措置、救助活動の概要 (5) 音信不通、状況のは握できない地区名
--	---

別表4は“イ 災害の被害認定基準”を参照。

### オ 第1号様式（火災）

第 報

報告日時	年 月 日 時 分
都道府県	
市町村 (消防本部名)	
報告者名	

消防庁受信者氏名

※ 爆発を除く。

火災種別	1. 建物 2. 林野 3. 車両 4. 船舶 5. 航空機 6. その他
出火場所	
出火日時 (覚知日時)	月 日 時 分 (鎮圧日時) ( 月 日 時 分) 鎮火日時 ( 月 日 時 分)
火元の業態・用途	事業所名 (代表者氏名)
出火箇所	出火原因
死傷者	死者(性別・年齢) 人 死者の生じた理由 負傷者 重症 人 中等症 人 軽症 人
建物の概要	構造 建築面積 階数 延べ面積
焼損程度	全焼棟 } 計 棟 半焼棟 部分焼棟 ぼや棟 焼損面積 建物焼損床面積 m <sup>2</sup> 建物焼損表面積 m <sup>2</sup> 林野焼損面積 a
り災世帯数	気象状況
消防活動状況	消防本部(署) 台 人 消防団 台 人 その他 人
救急・救助活動状況	
災害対策本部等の設置状況	

その他参考事項
---------

(注) 第一報については、原則として、覚知後 30 分以内で可能な限り早く、分かる範囲で記載して報告すること。  
 (確認がとれていない事項については、確認がとれていない旨(「未確認」等)を記入して報告すれば足りること。)

カ 第 2 号様式 (特定の事故)

第 報

事故名	{	1. 石油コンビナート等特別防災区域内の事故	報告日時	年 月 日 時 分	
		2. 危険物等に係る事故	都 道 府 県		
		3. 原子力施設等に係る事故	市 町 村		
		4. その他特定の事故	(消防本部名)		
		消防庁受信者氏名	報告者名		
事故種別	1. 火災 2. 爆発 3. 漏えい 4. その他( )				
発生場所					
事業所名	特別防災区域	〔レイアウト第一種、第一種、第二種、その他〕			
発生日時 (覚知日時)	月 日 時 分	発見日時	月 日 時 分		
	( 月 日 時 分 )	鎮火日時 (処理完了)	月 日 時 分		
消防覚知方法	気象状況				
物質の区分	1. 危険物 2. 指定可燃物 3. 高圧ガス 4. 可燃性ガス 5. 毒劇物 6. RI等 7. その他( )		物質名		
施設の区分	1. 危険物施設 2. 高危混在施設 3. 高圧ガス施設 4. その他( )				
施設の概要	危険物施設の区分				
事故の概要					
死傷者	死者(性別・年齢) 人		負傷者等 人( 人)		
			重症 人( 人)		
			中等症 人( 人)		
			軽症 人( 人)		
消防防災活動状況 及び 救急・救助活動状況			出場機関	出場人員	出場資機材
	事業所	自衛防災組織		人	
		共同防災組織		人	
		その他		人	
			消防本部(署)	台	人
			消防団	台	人
		海上保安庁	人		

	警戒区域の設定 月 日 時 分	自 衛 隊	人	
	使用停止命令 月 日 時 分	そ の 他	人	
災害対策本部等の設置状況				
その他参考事項				

(注) 第一報については、原則として、覚知後 30 分以内で可能な限り早く、分かる範囲で記載して報告すること。

(確認がとれていない事項については、確認がとれていない旨(「未確認」等)を記入して報告すれば足りること。)

### キ 第 3 号様式 (救急・救助事故等)

第 報

消防庁受信者氏名		報告日時	年 月 日 時 分
		都道府県	
		市 町 村 (消防本部名)	
		報告者名	
事故災害種別	1. 救急事故 2. 救助事故 3. 武力攻撃災害 4. 緊急処理事態		
発生場所			
発生日時 (覚知日時)	月 日 時 分 ( 月 日 時 分)	覚知方法	
事故の概要			
死傷者等	死者(性別・年齢)  計 人 不明 人	負傷者等 { 重症 人( 人) { 中等症 人( 人) { 軽症 人( 人)	
救助活動の要否			
要救護者数(見込)		救助人員	
救急・救助活動の状況			

災害対策本部等の設置状況	
その他参考事項	

(注) 負傷者等欄の( )書きは、救急隊による搬送人員を内書きで記入すること。

(注) 第一報については、原則として、覚知後 30 分以内で可能な限り早く、分かる範囲で記載して報告すること。

(確認がとれていない事項については、確認がとれていない旨(「未確認」等)を記入して報告すれば足りること。)

### ク 第 4 号様式 (その 1) (災害状況即報)

		報告日時	年 月 日 時 分							
		都道府県								
		市町村 (消防本部)								
		報告者名								
消防庁受信者氏名										
災害名		(第 報)								
災害の概況	発生場所				発生日時	月 日 時 分				
被害の状況	死傷者	死者	人	不明	人	住家	全壊	棟	一部破損	棟
		負傷者	人	計	人		半壊	棟	床上浸水	棟
応急	災害対策本部等の設定状況	(都道府県)			(市町村)					

--	--

(注) 第一報については、原則として、覚知後 30 分以内で可能な限り早く、分かる範囲で記載して報告すること。

(確認が取れていない事項については、確認がとれていない旨(「未確認」等)を記入して報告すれば足りること。)

ケ 第4号様式（その2）（被害状況即報）

（被害状況即報）

都道府県				区 分		被 害	
災 害 名 ・ 報 告 番 号		災害名 第 報 ( 月 日 時現在)		そ の 他	田	流失・埋没	ha
						冠 水	ha
報告者名	区 分	被 害	畑		流失・埋没	ha	
					冠 水	ha	
		文教施設	箇所				
		病院	箇所				
		道路	箇所				
		橋りょう	箇所				
		河川	箇所				
		港湾	箇所				
		砂防	箇所				
人的被害	死者	人		清掃施設	箇所		
	行方不明者	人		崖くずれ	箇所		
負傷者	重傷	人		鉄道不通	箇所		
	軽傷	人		被害船舶	隻		
住家被害	全壊	棟		水道	戸		
		世帯		電話	回線		
	半壊	棟		電気	戸		
		世帯		ガス	戸		
	一部破損	棟		ブロック塀等	箇所		
		世帯					
	床上浸水	棟		り 災 世 帯 数	世帯		
		世帯		り 災 者 数	人		
	床下浸水	棟		火 災 発 生	建 物 件		
		世帯		危 険 物 件			
非住家	公共建物	棟		そ の 他 件			
	その他	棟					

区 分		被 害		災 害 対 策 本 部 等 の 設 置 状 況	都 道 府 県	市 町 村
公立文教施設	千円					
農林水産業施設	千円					
公共土木施設	千円					
その他の公共施設	千円					
小計	千円					
公共施設被害市町村数	団体					
そ の 他	農産被害	千円				
	林業被害	千円				
	畜産被害	千円				
	水産被害	千円				
	商工被害	千円				
その他	千円			災 害 適 用 市 町 村 助 助 法 名		
被害総額	千円			計	団体	
備 考	災害発生場所			消防職員出動延人数	人	
	災害発生年月日			消防団員出動延人数	人	
災害の種類概況						
応急対策の状況						
119番通報件数						
・消防、水防、救急・救助等消防機関の活動状況						
・避難の勧告・指示の状況						
・避難所の設置状況						
・他の地方公共団体への応援要請、応援活動の状況						
・自衛隊の派遣要請、出動状況						
・災害ボランティアの活動状況						

※1 被害額は省略することができるものとする。

※2 119番通報の件数は、10件単位で、例えば約10件、30件、50件(50件を超える場合は多数)と記入すること



コ 災害被害即報様式（その1－人・建物）

1. 人、建物等の被害について

\_\_\_\_\_ ( ) \_\_\_\_\_ :

No. 1

被害区分	発生日時	発生場所		原因	被害者（被害世帯主）				被害の内訳（建物）			備考 (被害発生・消防隊員出動状況、被害状況、被害見込金額等)
		市町名	字名		住所	氏名	性別	年齢	棟数	世帯数	世帯人数	

※被害区分について 次に示す区分により当該番号を記入する。人、建物等の被害について

1-1	死者	1-2	行方不明者	1-3	負傷者	1-4	り災者		
2-1	住家全壊	2-2	住家半壊	2-3	住家一部損壊	2-4	住家床上浸水	2-5	住家床下浸水
3-1	非住家(公共)	3-2	非住家(その他)						
4-1	文教施設被害	4-2	病院被害	4-3	清掃施設	4-4	ブロック塀		
5-1	水道被害	5-2	電話不通等	5-3	電気停電等	5-4	ガス漏れ等		

サ 災害被害即報様式（その2—道路・河川等）

2. 道路・河川等の被害について

\_\_\_\_\_ ( ) :

No. 2

被害区分	発生日時	発生場所		原因	交通規制等の状況 (規制開始、 規制時間等)	迂回路等 の状況	経過状況				備考 (被害の程度・規模、 被害見込金額等)
		路線名・ 河川名等	地先名 (字名等)				/ 時	/ 時	/ 時	/ 時	

道路、河川等の被害についての区分

6-1	道路被害	6-2	橋梁被害	6-3	鉄道不通等		
-----	------	-----	------	-----	-------	--	--

7-1	河川被害	7-2	港湾被害	7-3	砂防被害	7-4	崖崩れ
-----	------	-----	------	-----	------	-----	-----

シ 災害被害即報様式（その3—農業関係被害、避難勧告等）

3. 農業関係被害等について

( ) : No.3

被害区分	発生日時	発生場所		原因	被 害 対 象						被害面積	備 考 (被害の程度・規模、被害見込金額等)
		市町名	地先名 (字名等)		田	畑	農作物	耕地	農業施設	林道		

8-1	農作物被害	8-2	農地被害	8-3	農業施設被害	8-4	林地被害	8-5	林道被害
-----	-------	-----	------	-----	--------	-----	------	-----	------

4. 避難勧告について(\*発、解については該当に丸をつける)

避難 勧告・ 指示	対象地域 (市町、字名等)	発令、 解除時間	対象地域 (市町、字名等)	発令、 解除時間	対象地域 (市町、字名等)	発令、 解除時間
	( 人 )	発解 :	( 人 )	発解 :	( 人 )	発解 :
	( 人 )	発解 :	( 人 )	発解 :	( 人 )	発解 :
	( 人 )	発解 :	( 人 )	発解 :	( 人 )	発解 :

5. 災害対策本部設置状況について(\*発、解については該当に丸をつける)

災 対 本 部	設 置 市 町 名	発 令、 除 間 時 間	設 置 市 町 名	発 令、 除 間 時 間	設 置 市 町 名	発 令、 除 間 時 間
		発解 :		発解 :		発解 :
		発解 :		発解 :		発解 :
		発解 :		発解 :		発解 :

※この即報は、〈パターン①〉環境・総合事務所に8:30、15:30の提出、本庁に9:00、16:00の提出を基本とし(ただし、死傷者、住家全壊、住家半壊、床上浸水、り災世帯等急を要する被害については随時報告)、それ以外の時間帯の報告については〈パターン②〉4時間、〈パターン③〉2時間の各間隔とし防災危機管理局から連絡する。

※なお、死傷者、行方不明者、住家全壊、半壊については、可能な限り第1発見者の氏名も報告する。

ス 第1号様式 (災害確定報告)

都道府県				区 分		被 害	
災 害 名 ・ 確定年月日		月 日 時確定		田	流出没 冠水	ha	
報 告 者 名				畑	流出没 冠水	ha	
区 分		被 害		文教施設		箇所	
人的被害	死者	人		病院		箇所	
	行方不明者	人		道路		箇所	
	負傷者	重症	人	橋りょう		箇所	
		軽症	人		河川		箇所
住家被害	全壊	棟		港湾		箇所	
		世帯		砂防		箇所	
	半壊	棟		清掃施設		箇所	
		世帯		崖くずれ		箇所	
	一部破損	棟		鉄道不通		箇所	
		世帯		被害船舶		隻	
	床上浸水	棟		水道		戸	
		世帯		電話		回線	
		人		電気		戸	
	床下浸水	棟		ガス		戸	
世帯			ブロック塀等		箇所		
非住家	公共建物	棟		り	災世帯数	世帯	
	その他	棟		り	災者数	人	
		棟		火災発生	建物	件	
				危険物	件		
				その他	件		

区 分		被 害		都 道 府 県 本 災 害 部	名 称												
公立文教施設	千円				設 置	月 日 時											
農林水産業施設	千円				解 散	月 日 時											
公共土木施設	千円			災 害 置 市 町 村 本 村 部 名	計	団 体											
その他の公共施設	千円					災 害 救 助 法 名	計	団 体									
小 計	千円							そ の 他	計	団 体							
公共施設被害市町村数	団体									備 考	計	団 体					
そ の 他	農産被害	千円										消防職員出動延人数	人				
	林産被害	千円												消防団員出動延人数	人		
	畜産被害	千円															
	水産被害	千円															
	商工被害	千円															
その他	千円																
被害総額	千円																
災害発生場所																	
災害発生年月日																	
災害の概況																	
消防機関の活動状況																	
その他(避難の勧告・指示の状況)																	

セ 第3号様式 (災害年報)

第3号様式 災害年報

都道府県名

区分		災害名							計
		発生年月日							
人的被害	死者	不明者	人						
		行方不明者	人						
	負傷者	重症	人						
		軽症	人						
住家被害	全壊	棟							
		世帯							
	半壊	棟							
		世帯							
	一部破損	棟							
		世帯							
	床上浸水	棟							
		世帯							
	床下浸水	棟							
		世帯							
	非住家	公共建物	棟						
		その他	棟						
その他	田	流出・埋冠	ha						
		水	ha						
	畑	流出・埋冠	ha						
		水	ha						
	学校	箇所							
	病院	箇所							
	道路	箇所							
	橋りょう	箇所							
	河川	箇所							
	港湾	箇所							
	砂防	箇所							
	清掃施設	箇所							
	崖くずれ	箇所							
	鉄道不通	箇所							
被害船舶	隻								
水道	戸								

第3号様式 災害年報(つづき)

都道府県名

区分		災害名								計
		発生年月日								
その他	電話回線	電								
		気戸								
	ガス戸	ガ								
		ブロック塀	箇所							
火災発生	建物	件								
	危険物	件								
	その他	件								
り	災世帯数	世帯								
り	災者数	人								
公立文教施設	千円	( )	( )	( )	( )	( )	( )	( )	( )	( )
農林水産業施設	千円	( )	( )	( )	( )	( )	( )	( )	( )	( )
公共土木施設	千円	( )	( )	( )	( )	( )	( )	( )	( )	( )
その他の公共施設	千円	( )	( )	( )	( )	( )	( )	( )	( )	( )
小計	千円	( )	( )	( )	( )	( )	( )	( )	( )	( )
公共施設被害市町村数	団体									
その他	農産被害	千円								
	林産被害	千円								
	畜産被害	千円								
	水産被害	千円								
	商工被害	千円								
その他	千円									
被害総額	千円									
都道府県災害対策本部設置	月日	月日	月日	月日	月日	月日	月日	月日	月日	
災害対策本部設置市町村	月日	月日	月日	月日	月日	月日	月日	月日	月日	
災害救助法適用市町村	団体	団体	団体	団体	団体	団体	団体	団体	団体	団体
災害救助法適用市町村	団体	団体	団体	団体	団体	団体	団体	団体	団体	団体
消防職員出動延人数										
消防団員出動延人数										

## ソ 水防警報発表様式（国土交通大臣）

出典：琵琶湖河川事務所

水防警報発表例（瀬田川）

正規

## 水防警報（出動）

発令河川	基準水位観測所	発表番号
瀬田川	関ノ津水位観測所	第 1 号

令和 3 年 8 月 9 日 10 時 20 分 国土交通省 琵琶湖河川事務所発表

## 【現況】

瀬田川の関ノ津水位観測所（大津市）の水位は、9日 10時 00分現在 2.05mです。

瀬田川の関ノ津水位観測所（大津市）の水位は、氾濫注意水位に達し上昇しています。

瀬田川の関ノ津水位観測所（大津市）の水位は、氾濫注意水位を上回る見込みです。

## 【発表】

水防機関は、出動して下さい。

## 【特記】

<全開放流操作実施中>本日、15時 00分に瀬田川洗堰の放流操作が完了する見込みです。今後の水位や気象情報にご注意ください。

基準水位観測所/情報種別	待機	準備	出動	解除
野洲				
関ノ津			○	

## （参考）

瀬田川 関ノ津水位観測所（大津市）

（受け持ち区間は 瀬田川左岸：大津市玉野浦字高砂2179番2地先から大津市関津2丁目341番3地先まで、右岸：大津市青嵐1丁目字南1040番1地先から大津市石山南郷町1220番1地先まで）

問い合わせ先

国土交通省 琵琶湖河川事務所 調査課 電話：077-546-0844（内線）

## （参考）

関ノ津【滋賀県大津市】

計画高水位 : 3.03m  
 氾濫危険水位 : 2.80m  
 避難判断水位 : 2.60m  
 氾濫注意水位 : 2.00m  
 水防団待機水位 : 1.00m

## （参考）

「雨量」「水位」等の情報は、下記のサイトからもご覧いただけます。

川の防災情報	パソコンから	携帯電話から
	<a href="https://www.river.go.jp">https://www.river.go.jp</a>	

夕 水防警報連絡様式（滋賀県）

（出典：平成 24 年度 滋賀県水防計画）

決 裁	課 長	防 災 G L	防 災 担 当		水 防	水 防 班 員
	部 長	副部長	課長	河川担当	班 長	

水  
防  
警  
報

平成 年 月 日 時 分

滋 賀 県 水 防 本 部 発 表

水防警報 第 号 準備・出動・解除  
本 文

川 量水標水位は、 日 時 分に m になって、

水防団待機（通報）
水位
を超過して、上昇
していますから
準備
出動
 の体制に入ってください。  
はん濫注意（警戒）
に下がり、低下
 水防警報を解除します。

## チ 水防実施状況報告書（市→県）

出典：令和4年度 滋賀県水防計画

## 水防活動実施報告書

令和 年 月 日

作成責任者

出水の概況	川 警戒水位		m						
	雨 量		mm						
水防実施箇所	川 左岸		地先		m				
	右岸								
日時	自 月 日 時		至 月 日 時						
出動人員	水防団員		消防団員		その他		合計		
	人		人		人		人		
水防作業の概況及び工法	箇所		m						
	工法								
水防の結果	効果被害	堤防	田	畑	家	鉄道	道路	人口	その他
		m	m <sup>2</sup>	m <sup>2</sup>	戸	m	m	人	
使用資器材	かます、俵					居住者の			
	万年、土俵					出動状況			
	なわ					水防関係者の			
	丸太					死傷			
	その他					雨量水位の			
					状況				
水防活動に関する 自己批判 備考									

(注) 水防を行った箇所ごとに作成すること。



## ツ 水位情報の通知様式（滋賀県）

(出典：平成24年度 滋賀県水防計画)

# 川 はん濫警戒情報

平成 年 月 日  
時 分発表  
滋賀県水防本部

## 【主文】

川 量水標水位は、 日 時 分に mになって、避難勧告等の目安のひとつとなる水位である避難判断水位 mに達しました。

市町長が発する避難情報に十分注意するとともに、周囲の状況の確認や避難準備をお願いします。

(概略図)

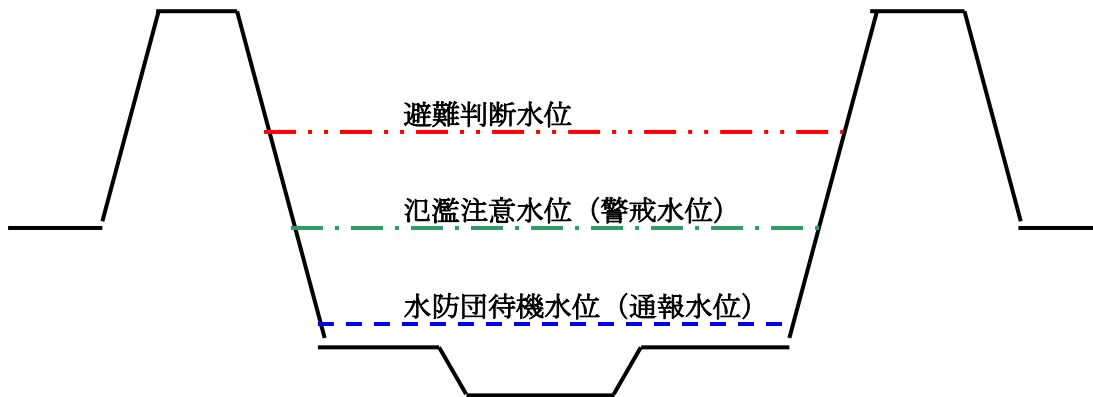

テ 洪水予報様式 (国道交通大臣・気象庁長官)

洪水予報発表例 (瀬田川)



**正規**

またがわ  
瀬田川氾濫注意情報

瀬田川洪水予報第1号  
洪水注意報 (発表)  
令和3年08月09日10時20分

琵琶湖河川事務所 彦根地方气象台 共同発表

(見出し)

【警戒レベル2相当情報 [洪水]】瀬田川では、氾濫注意水位に到達し、今後、水位はさらに上昇する見込み

(主文)

【警戒レベル2相当】瀬田川の関ノ津水位観測所 (大津市) では、「氾濫注意水位」に到達し、今後、水位はさらに上昇する見込みです。洪水に関する情報に注意してください。

(雨量)

流域	08日10時00分~09日10時00分までの流域平均雨量	09日10時00分~09日13時00分までの流域平均雨量の見込み
瀬田川流域	185ミリ	43ミリ

(水位)

瀬田川の水位観測所における水位は次の通りと見込まれます。

観測所名	水位危険度					
	水位(m) 又は 流量(m <sup>3</sup> /s)	レベル1 水防団 待機	レベル2 氾濫 注意	レベル3 避難 判断	レベル4 氾濫 危険	
関ノ津 水位観測所 (大津市)	09日10時00分の状況	2.05	[Bar chart showing Level 2]			
	09日11時00分の予測	2.18	[Bar chart showing Level 2]			
	09日12時00分の予測	2.29	[Bar chart showing Level 2]			
	09日13時00分の予測	2.38	[Bar chart showing Level 2]			
	09日14時00分の予測	2.45	[Bar chart showing Level 2]			
	09日15時00分の予測	2.50	[Bar chart showing Level 2]			
	09日16時00分の予測	2.53	[Bar chart showing Level 2]			
鳥居川 水位観測所 (大津市)	09日10時00分の状況	***	[Bar chart showing Level 1]			
	09日11時00分の予測	***	[Bar chart showing Level 1]			
	09日12時00分の予測	***	[Bar chart showing Level 1]			
	09日13時00分の予測	***	[Bar chart showing Level 1]			
	09日14時00分の予測	***	[Bar chart showing Level 1]			
	09日15時00分の予測	***	[Bar chart showing Level 1]			
	09日16時00分の予測	***	[Bar chart showing Level 1]			

予測時間が長くなるほど不確実性が高まります。予測水位の値は今後変わることもあるため、今後も最新の発表をご確認ください。  
 水位のグラフは各水位間を按分したものです。  
 水位危険度レベル4については、氾濫危険水位と計画高水位を按分しており、氾濫危険水位 = 計画高水位の場合は最大になります。

(注意事項)

(参考資料)

(単位:水位(m) 又は 流量(m<sup>3</sup>/s))

観測所名	関ノ津 水位観測所	鳥居川 水位観測所	
	大津市	大津市	
レベル4水位 氾濫危険水位※	2.80	1.40	
レベル3水位 避難判断水位※	2.60	1.30	
レベル2水位 氾濫注意水位	2.00	0.80	
レベル1水位 水防団待機水位	1.00	0.70	
受け持ち区間	瀬田川 左岸 瀬田川洗堰から大津市関津2丁目341番3地先まで 右岸 瀬田川洗堰から大津市石山南郷町1220番1地先まで	瀬田川 左岸 大津市玉野浦字高砂2179番2地先から瀬田川洗堰まで 右岸 大津市晴嵐1丁目字南1040番1地先から瀬田川洗堰まで	
氾濫が発生した場合の浸水想定区域	滋賀県大津市 -、南郷1丁目、南郷5丁目、南郷6丁目、石山南郷町、黒津4丁目、黒津5丁目、太子1丁目、太子2丁目、関津1丁目、稲津4丁目、里2丁目、関津5丁目	滋賀県大津市 -、晴嵐1丁目、松原町、唐橋町、螢谷、石山寺3丁目、平津1丁目、玉野浦、大江1丁目、大江2丁目、瀬田1丁目、瀬田2丁目、瀬田5丁目、稲津1丁目	

※避難判断水位、氾濫危険水位：水位観測所受け持ち区間内の第1位危険箇所の避難判断水位・氾濫危険水位を水位観測所に換算した水位です。

水位危険度レベル	水位	求める行動の段階
レベル5	氾濫の発生以降	氾濫水への警戒を求める段階
レベル4	氾濫危険水位から氾濫発生まで	いつ氾濫してもおかしくない状態 避難等の氾濫発生に対する対応を求める段階
レベル3	避難判断水位から氾濫危険水位まで	避難準備などの氾濫発生に対する警戒を求める段階
レベル2	氾濫注意水位から避難判断水位まで	氾濫の発生に対する注意を求める段階
レベル1	水防団待機水位から氾濫注意水位まで	水防団が体制を整える段階

「雨量」「水位」等の情報は、下記のサイトからもご覧いただけます。

川の防災情報 水害リスクライン 気象庁ホームページ	パソコンから	携帯電話から
	<a href="https://www.river.go.jp/">https://www.river.go.jp/</a> <a href="https://fl.river.go.jp/">https://fl.river.go.jp/</a> <a href="https://www.jma.go.jp/">https://www.jma.go.jp/</a>	

問い合わせ先

水位関係：国土交通省 琵琶湖河川事務所 調査課 電話：077-546-0844

気象関係：気象庁 彦根地方気象台 電話：0749-22-6141

## 8 避難と市民防災

## ア 指定緊急避難場所 &lt;344 箇所&gt;

学区名	番号	避難場所名	有効面積 ㎡	収容人数 人	所在地	災害種別					屋内
						洪水	崖崩れ・土石流・ 地滑り	地震	大規模火災	内水/100年	
小松	1	小松市民センター	323	190	北小松 565	○	○	×	×	×	○
	2	小松小学校体育館	934	549	南小松 1122	○	○	○	×	○	○
	3	小松小学校グラウンド	6,620	6,620	南小松 1122	○	○	○	×	○	
	4	びわこ成蹊スポーツ大学グラウンド	21,393	21,393	北比良 1204	○	○	○	○	○	
木戸	5	木戸市民センター	4,610	2,711	木戸 58	○	○Y	○	×	×	○
	6	木戸小学校体育館	906	532	荒川 1000	○	○	○	×	○	○
	7	木戸小学校グラウンド	17,035	17,035	荒川 1000	○	○	○	×	×	
	8	志賀中学校体育館	879	517	南船路 1029	○	○	○	×	○	○
	9	志賀中学校グラウンド	27,070	27,070	南船路 1029	○	○	○	×	○	
	10	志賀北幼稚園	1,051	618	荒川 880	○	○	○	×	×	○
和邇	11	和邇小学校体育館	769	452	和邇中 190	○	○	○	×	○	○
	12	和邇小学校グラウンド	7,695	7,695	和邇中 190	○	○	○	×	○	
	13	和邇文化センター	1,776	1,044	和邇高城 12	○	○	○	×	○	○
	14	和邇市民体育館	1,370	805	和邇高城 27-2	○	○	×	×	○	○
	15	志賀南幼稚園	1,709	1,005	和邇今宿 482-1	○	○	○	×	○	○
	16	和邇市民運動広場	19,830	19,830	和邇今宿 851	○	○	○	×	×	
	17	道の駅妹子の郷駐車場	12,183	12,183	大津市和邇中 528	○	○	○	×	○	
	18	道の駅妹子の郷施設棟	1,115	655	大津市和邇中 528	○	○	○	×	○	○
小野	19	小野市民センター	449	263	湖青一丁目 1-2	○	○	○	×	○	○
	20	小野小学校体育館	799	469	水明一丁目 34-2	○	○	○	×	○	○
	21	小野小学校グラウンド	16,850	16,850	水明一丁目 34-2	○	○	○	×	○	
	22	比良ゴルフ場	170,000	170,000	小野 1611	○	○	○	○	○	
葛川	23	葛川市民センター	131	77	葛川坊村町 237-37	○	○Y	○	×	○	○
	24	葛川少年自然の家	751	441	葛川坊村町 243	○	○Y	○	×	○	○
	25	葛川小学校校舎	569	334	葛川中村町 108-1	○	○Y	○	×	○	○
	26	葛川中学校校舎	744	437	葛川中村町 108-1	○	○Y	○	×	○	○
	27	葛川小・中学校グラウンド	2,932	2,932	葛川中村町 108-1	○	×Y	○	×	○	
	28	葛川保育園	84	49	葛川中村町 108-1	○	○	○	×	○	○
伊香立	29	伊香立市民センター	242	142	伊香立生津町 133-1	○	○	○	×	○	○
	30	伊香立小学校体育館	510	300	伊香立生津町 132-1	○	○	○	×	○	○
	31	伊香立小学校グラウンド	9,149	9,149	伊香立生津町 132-1	○	○	○	×	○	
	32	伊香立中学校体育館	666	392	伊香立下在地町 414	○	○	○	×	○	○
	33	伊香立中学校グラウンド	15,700	15,700	伊香立下在地町 414	○	○	○	×	○	
	34	伊香立児童館	207	121	伊香立下龍華町 584-157	○	○	○	×	○	○
	35	伊香立ふれあいセンター	125	73	伊香立下龍華町 584-157	○	○	○	×	○	○
	36	伊香立環境交流館	360	211	伊香立下在地町 1222-1	○	○	○	×	○	○
	37	伊香立児童クラブ	115	67	伊香立下在地町 1222-1	○	○	○	×	○	○

学区名	番号	避難場所名	有効面積 ㎡	収容人数 人	所在地	災害種別					屋内
						洪水	崖崩れ・土石流・ 地滑り	地震	大規模火災	内水/100年	
	38	伊香立保育園グラウンド	1,074	1,074	伊香立下龍華町 566	○	×Y	○	×	○	
	39	伊香立公園	89,000	89,000	山百合の丘 4-1	○	○	○	○	○	
真野	40	真野市民センター	478	280	真野四丁目 6-2	○	○	○	×	○	○
	41	真野小学校体育館	536	315	真野四丁目 6-17	○	○	○	×	○	○
	42	真野小学校グラウンド	9,115	9,115	真野四丁目 6-17	○	○	○	×	○	
	43	真野幼稚園	151	88	真野四丁目 6-27	○	○	○	×	○	○
	44	真野幼稚園グラウンド	1,450	1,450	真野四丁目 6-27	○	○	○	×	○	
真野北	45	真野北市民センター	350	206	緑町 4-1	○	○	○	×	○	○
	46	真野北市民センター前広場	2,644	2,644	緑町 4-1	○	○	○	×	×	
	47	真野北小学校体育館	560	329	緑町 15-2	○	○	○	×	○	○
	48	真野北小学校グラウンド	9,699	9,699	緑町 15-2	○	○	○	×	○	
	49	真野中学校体育館	728	428	清風町 24-1	○	○	○	×	○	○
	50	真野中学校グラウンド	14,901	14,901	清風町 24-1	○	○	○	×	○	
	51	伊香立・真野北幼稚園	171	100	緑町 16-2	○	×R	○	×	○	○
	52	伊香立・真野北幼稚園グラウンド	1,380	1,380	緑町 16-2	○	○	○	×	○	
	53	真野保育園	250	147	向陽町 4-2	○	○	○	×	○	○
	54	麗湖こども園	263	154	花園町 13-36	○	○	○	×	○	○
	55	麗湖こども園グラウンド	1,185	1,185	花園町 13-36	○	○	○	×	○	
	56	花園児童公園	3,450	3,450	花園町 13	○	○	○	×	○	
	57	まんだら公園	20,874	20,874	清風町 6	○	○	○	×	×	
	58	陽明公園	1,462	1,462	陽明町 6	○	○	○	×	○	
	59	清和公園	1,435	1,435	清和町 16	○	○	○	×	○	
	60	みどり公園	2,366	2,366	緑町 16	○	○	○	×	○	
	61	びわ湖美空団地一帯 (向陽公園含む)	118,000	118,000	美空町	○	○	○	○	○	
堅田	62	堅田市民センター	348	204	本堅田三丁目 8-1	○	○	○	×	○	○
	63	堅田小学校体育館	560	329	本堅田三丁目 6-1	○	○	○	×	○	○
	64	堅田中学校体育館	580	340	本堅田三丁目 22-1	×	○	○	×	×	○
	65	堅田中学校グラウンド	6,522	6,522	本堅田三丁目 22-1	×	○	○	×	×	
	66	堅田幼稚園	152	89	本堅田三丁目 7-17	○	○	○	×	○	○
	67	北部地域文化センター	450	264	堅田二丁目 1-11	○	○	○	×	○	○
	68	堅田高校体育館	851	500	本堅田三丁目 9-1	○	○	○	×	○	○
	69	天神山保育園グラウンド	1,194	1,194	本堅田六丁目 3-1	○	○	○	×	○	
	70	堅田高校・堅田小学校グラウンド 一帯	72,000	72,000	本堅田三丁目 9-1 他	○	○	○	○	×	
	71	堅田かすがやま翔裕館	230	135	本堅田六丁目 16-8	○	○	○	×	○	○
	72	本福寺こども園	523	308	本堅田一丁目 22-30	×	○	○	×	×	○
	73	第二本福寺こども園	995	585	本堅田六丁目 14-11	○	○	○	×	○	○
仰木	74	仰木市民センター	252	148	仰木四丁目 15-11	○	○	○	×	○	○
	75	仰木小学校体育館	334	196	仰木四丁目 15-8	○	○	○	×	○	○
	76	仰木小学校グラウンド	5,299	5,299	仰木四丁目 15-8	○	○	○	×	○	

学区名	番号	避難場所名	有効面積 ㎡	収容人数 人	所在地	災害種別					屋内
						洪水	崖崩れ・土石流・ 地滑り	地震	大規模火災	内水/100年	
	77	旧仰木幼稚園グラウンド	1,610	1,610	仰木四丁目 1-30	○	○	○	×	○	
	78	仰木太鼓会館	224	131	仰木四丁目 2-50	○	○	○	×	○	○
仰木の里	79	仰木の里市民センター	332	195	仰木の里七丁目 1-25	○	○	○	×	○	○
	80	仰木の里小学校体育館	528	310	仰木の里四丁目 4-1	○	○	○	×	○	○
	81	仰木の里小学校グラウンド	13,123	13,123	仰木の里四丁目 4-1	○	○	○	×	○	
	82	仰木の里東小学校体育館	514	302	仰木の里東六丁目 1-1	○	○	○	×	○	○
	83	仰木の里東小学校グラウンド	11,172	11,172	仰木の里東六丁目 1-1	○	○	○	×	×	
	84	仰木の里幼稚園	150	88	仰木の里三丁目 10-1	○	○	○	×	○	○
	85	仰木の里幼稚園グラウンド	1,365	1,365	仰木の里三丁目 10-1	○	○	○	×	○	
	86	仰木の里東幼稚園	146	85	仰木の里東六丁目 4-1	○	○	○	×	○	○
	87	仰木の里東幼稚園グラウンド	1,140	1,140	仰木の里東六丁目 4-1	○	○	○	×	○	
	88	仰木中学校体育館	909	534	仰木の里五丁目 1-1	○	○	○	×	○	○
	89	仰木中学校グラウンド	17,357	17,357	仰木の里五丁目 1-1	○	○	○	×	○	
	90	せんだん保育園 駐車場	194	194	仰木の里東二丁目 2-5	○	○	○	×	○	
	91	認定こども園はぐくみの家仰木星の子 駐車場	480	480	仰木の里一丁目 28-1	○	○	○	×	○	
	92	滋賀県立北大津高校体育館	884	519	仰木の里一丁目 23-1	○	○	○	×	○	○
	93	仰木東公園	36,000	36,000	仰木の里東二丁目 15	○	○	○	×	×	
	94	仰木西公園・北大津高校グラウンド	105,000	105,000	仰木の里一丁目 28 他	○	○	○	○	○	
雄琴	95	雄琴市民センター	169	99	雄琴一丁目 17-2	○	○	○	×	○	○
	96	雄琴小学校体育館	316	185	雄琴二丁目 16-1	○	○	○	×	○	○
	97	雄琴小学校グラウンド	6,164	6,164	雄琴二丁目 16-1	○	○	○	×	○	
	98	旧雄琴幼稚園グラウンド	1,104	1,104	雄琴二丁目 16-1	○	○	○	×	○	
	99	雄琴湖岸緑地	4,200	4,200	雄琴六丁目 1	×	○	○	×	×	
	100	湖西浄化センター	7,830	7,830	苗鹿三丁目 1-1	○	○	○	○	×	
坂本	101	坂本市民センター	245	144	坂本六丁目 1-12	○	○	○	×	○	○
	102	坂本小学校体育館	545	320	坂本三丁目 12-57	○	○	○	×	○	○
	103	坂本小学校グラウンド	9,731	9,731	坂本三丁目 12-57	○	○	○	×	×	
	104	坂本幼稚園	151	88	坂本六丁目 1-12	○	○	○	×	○	○
	105	坂本幼稚園グラウンド	1,100	1,100	坂本六丁目 1-12	○	○	○	×	○	
	106	坂本市民体育館	353	207	坂本六丁目 33-19	○	○	×	×	○	○
	107	比叡ふれあいセンター	778	457	坂本六丁目 33-19	○	○	×	×	○	○
	108	坂本市民格技場	113	66	坂本六丁目 1-11	○	○	○	×	○	○
	109	坂本市民運動広場	9,578	9,578	坂本五丁目 16	○	×Y	○	×	○	
	110	坂本市民センター前広場	3,182	3,182	坂本六丁目 1-12	○	○	○	×	○	
	111	坂本天満宮多目的広場	13,377	13,377	坂本八丁目 30	○	○	○	×	○	
	112	比叡山中学校体育館	472	277	坂本四丁目 5	○	○	○	×	○	○
	113	比叡山高等学校本館	289	170	坂本四丁目 3-1	○	○	○	×	○	○
	114	比叡山高等学校グラウンド	17,140	17,140	坂本一丁目 2	○	○	○	×	○	
日吉台	115	日吉台市民センター	391	229	日吉台一丁目 15-1	○	○	○	×	○	○
	116	日吉台小学校体育館	596	350	日吉台三丁目 33-3	○	○	○	×	○	○

学区名	番号	避難場所名	有効面積 ㎡	収容人数 人	所在地	災害種別					屋内
						洪水	崖崩れ・土石流・ 地滑り	地震	大規模火災	内水/100年	
	117	日吉台小学校グラウンド	9,941	9,941	日吉台三丁目 33-3	○	○	○	×	○	
	118	日吉台至明こども園グラウンド	77	77	日吉台三丁目 33-2	○	○	○	×	○	
	119	日吉台第9公園	1,908	1,908	日吉台一丁目 14	○	○	○	×	○	
	120	下阪本市民センター	443	260	下阪本三丁目 14-30	○	○	○	×	○	○
下阪本	121	下阪本小学校体育館	484	284	下阪本四丁目 10-1	○	○	○	×	○	○
	122	下阪本小学校グラウンド	3,676	3,676	下阪本四丁目 10-1	○	○	○	×	×	
	123	日吉中学校体育館	582	342	下阪本六丁目 38-26	○	○	○	×	○	○
	124	日吉中学校グラウンド	16,590	16,590	下阪本六丁目 38-26	○	○	○	×	×	
	125	下阪本幼稚園	154	90	下阪本四丁目 15-12	○	○	○	×	○	○
	126	下阪本幼稚園グラウンド	1,646	1,646	下阪本四丁目 15-12	○	○	○	×	○	
	127	新唐崎公園	3,077	3,077	下阪本六丁目 2	×	○	○	×	×	
	128	下阪本市民運動広場	4,500	4,500	比叡辻二丁目 14	○	○	○	×	○	
唐崎	129	唐崎市民センター	417	245	唐崎二丁目 10-1	○	○	○	×	○	○
	130	唐崎小学校体育館	525	308	際川四丁目 7-1	○	○	○	×	○	○
	131	唐崎小学校グラウンド	10,000	10,000	際川四丁目 7-1	○	○	○	×	×	
	132	唐崎中学校体育館	675	396	唐崎二丁目 9-1	○	○	○	×	○	○
	133	唐崎中学校グラウンド	20,268	20,268	唐崎二丁目 9-1	○	○	○	×	×	
	134	唐崎幼稚園	150	88	際川三丁目 38-2	○	○	×	×	○	○
	135	唐崎幼稚園グラウンド	2,091	2,091	際川三丁目 38-2	○	○	○	×	×	
	136	埋蔵文化財調査センター	136	80	滋賀里一丁目 17-23	○	○	○	×	○	○
	137	滋賀里交流センター	275	161	滋賀里一丁目 9-11	○	○	○	×	○	○
	138	唐崎保育園グラウンド	776	456	際川三丁目 37-1	○	○	○	×	○	
滋賀	139	滋賀市民センター	316	185	南志賀一丁目 8-32	○	○	○	×	○	○
	140	志賀小学校体育館	420	247	南志賀一丁目 5-1	○	○	○	×	○	○
	141	志賀小学校グラウンド	5,716	5,716	南志賀一丁目 5-1	○	○	○	×	○	
	142	志賀幼稚園	180	105	勸学一丁目 8-1	○	○	○	×	○	○
	143	志賀幼稚園グラウンド	2,815	2,815	勸学一丁目 8-1	○	○	○	×	×	
	144	皇子が丘公園体育館	1,664	978	皇子が丘一丁目 1-1	○	○	○	×	○	○
	145	皇子が丘公園第二体育館	297	174	皇子が丘一丁目 1-50	○	○	○	×	○	○
	146	中ふれあいセンター	396	233	皇子が丘一丁目 9-10	○	○	×	×	○	○
	147	柳が崎湖畔公園芝生広場	1,500	1,500	柳が崎 5	×	○	○	×	○	
	148	柳が崎湖畔公園駐車場	7,000	7,000	柳が崎 7	○	○	○	×	×	
	149	皇子が丘保育園グラウンド	425	425	皇子が丘一丁目 20-20	○	○	○	×	×	
	150	皇子が丘公園	168,000	168,000	皇子が丘一丁目 1	○	×Y	○	○	×	
	151	びわ湖大津館	998	586	柳が崎 5-35	×	○	○	×	○	○
	152	近江神宮外苑公園	10,388	10,388	二本松 1-2	○	○	○	×	○	
山中比叡平	153	山中比叡平市民センター	152	89	比叡平三丁目 57-1	○	○	○	×	○	○
	154	比叡平小学校体育館	416	244	比叡平一丁目 45-1	○	○	○	×	○	○
	155	比叡平小学校グラウンド	8,212	8,212	比叡平一丁目 45-1	○	○	○	×	○	



学区名	番号	避難場所名	有効面積 ㎡	収容人数 人	所在地	災害種別					屋内
						洪水	崖崩れ・土石流・ 地滑り	地震	大規模火災	内水/100年	
	156	やまのこひろば (比叡平幼稚園・ひえい平保育園) グラウンド	1,180	1,180	比叡平一丁目 45-3	○	○	○	×	○	
	157	住民交流・まちづくりセンター	231	135	比叡平二丁目 39-4	○	○Y	×	×	○	○
	158	住民交流・まちづくりセンター中庭	1,000	1,000	比叡平二丁目 39-4	○	×Y	○	×	○	
	159	比叡平市民運動広場	9,886	9,886	比叡平一丁目 1063-9	○	○	○	×	○	
	160	山中会館	171	100	山中町 1-12	○	○Y	×	×	○	○
	161	山中市民運動広場	1,200	1,200	山中町 1-12	○	×R	○	×	○	
藤尾	162	藤尾市民センター	230	135	横木二丁目 4-1	○	○	○	×	○	○
	163	藤尾小学校体育館	567	333	茶戸町 10-1	○	○	○	×	○	○
	164	藤尾小学校グラウンド	5,000	5,000	茶戸町 10-1	○	○	○	×	○	
	165	永興藤尾こども園グラウンド	1,490	1,490	茶戸町 22-6	○	○	○	×	○	
	166	市営大谷団地一帯	3,083	3,083	大谷町 6	○	×Y	○	×	○	
長等	167	長等市民センター	338	198	大門通 16-40	○	○	○	×	○	○
	168	長等小学校体育館	448	263	大門通 5-1	○	○	○	×	○	○
	169	長等小学校グラウンド	6,000	6,000	大門通 5-1	○	○	○	×	×	
	170	皇子山中学校体育館	792	466	尾花川 12-1	×	○	○	×	○	○
	171	皇子山中学校グラウンド	13,200	13,200	尾花川 12-1	×	○	○	×	×	
	172	長等幼稚園	162	95	三井寺町 10-30	○	○	○	×	○	○
	173	長等幼稚園グラウンド	1,085	1,085	三井寺町 10-30	○	○	○	×	○	
	174	滋賀県立大津商業高校体育館	1,384	814	御陵町 2-1	○	○	○	×	○	○
	175	滋賀県立大津商業高校グラウンド	16,402	16,402	御陵町 2-1	○	×Y	○	×	×	
	176	市民文化会館	195	114	御陵町 2-3	○	○	○	×	○	○
	177	県立スポーツ会館	951	559	御陵町 4-1	○	○	○	×	○	○
	178	尾花川公園	2,167	2,167	尾花川 1	×	○	○	×	×	
179	皇子山総合運動公園	151,000	151,000	御陵町 4	×	○	○	○	×		
逢坂	180	逢坂市民センター	648	381	京町三丁目 1-3	○	○	○	×	○	○
	181	逢坂小学校体育館	466	273	音羽台 6-1	○	○	○	×	○	○
	182	逢坂小学校グラウンド	9,900	9,900	音羽台 6-1	○	○	○	×	×	
	183	逢坂幼稚園	134	78	音羽台 6-2	○	○	○	×	○	○
	184	逢坂幼稚園グラウンド	1,876	1,876	音羽台 6-2	○	○	○	×	○	
	185	逢坂保育園グラウンド	863	863	音羽台 6-20	○	○	○	×	×	
	186	打出中学校体育館	882	518	本宮二丁目 46-1	○	○	○	×	○	○
	187	打出中学校グラウンド	13,839	13,839	本宮二丁目 46-1	○	○	○	×	○	
	188	滋賀短期大学附属高校グラウンド	5,346	5,346	朝日が丘一丁目 18-1	○	○	○	×	○	
	189	滋賀短期大学附属高校体育館	1,431	841	朝日が丘一丁目 18-1	○	○	○	×	○	○
	190	朝日が丘保育園グラウンド	1,000	1,000	朝日が丘一丁目 23-33	○	○	○	×	○	
中央	191	中央市民センター	477	280	中央二丁目 2-5	○	○	○	×	○	○
	192	中央小学校体育館	481	283	島の関 1-60	○	○	○	×	○	○
	193	中央小学校グラウンド	6,752	6,752	島の関 1-60	○	○	○	×	×	
	194	大津幼稚園	105	61	島の関 1-50	○	○	○	×	○	○



学区名	番号	避難場所名	有効面積 ㎡	収容人数 人	所在地	災害種別					屋内
						洪水	崖崩れ・土石流・ 地滑り	地震	大規模火災	内水/100年	
	195	大津幼稚園グラウンド	800	800	島の関 1-50	○	○	○	×	×	
	196	市民会館	925	544	島の関 14-1	×	○	○	×	○	○
	197	大津湖岸なぎさ公園おまつり広場	17,000	17,000	島の関 13 地先	×	○	○	×	×	
	198	大津港	69,000	69,000	浜大津五丁目 5	×	○	○	○	×	
平野	199	平野市民センター	579	340	馬場三丁目 15-45	○	○	○	×	○	○
	200	平野小学校体育館	525	308	馬場一丁目 2-1	○	○	○	×	○	○
	201	平野小学校グラウンド	5,450	5,450	馬場一丁目 2-1	○	○	○	×	×	
	202	平野幼稚園	152	89	馬場一丁目 5-28	○	○	×	×	○	○
	203	平野幼稚園グラウンド	1,092	1,092	馬場一丁目 5-28	○	○	○	×	○	
	204	滋賀県立大津高校体育館	2,124	1,249	馬場一丁目 1-1	○	○	○	×	○	○
	205	滋賀県立大津高校グラウンド	13,065	13,065	馬場一丁目 1-1	○	○	○	×	×	
	206	滋賀短期大学	1,368	804	竜が丘 24-4	○	○	○	×	×	○
	207	滋賀短期大学グラウンド	1,600	1,600	竜が丘 24-4	○	○	○	×	×	
	208	旧市立大津市民病院 付属看護専門学校	299	174	石場 10-53	○	○	○	×	○	○
	209	勤労福祉センター	1,594	937	打出浜 1-6	×	○	○	×	○	○
	210	大津湖岸なぎさ公園打出の森	10,129	10,129	打出浜 15	×	○	○	×	○	
	211	滋賀県立芸術劇場びわ湖ホール	1,881	1,106	打出浜 15-1	×	○	○	×	×	○
	212	滋賀県立県民交流センター (ピアザ淡海)	7,763	4,566	におの浜一丁目 1-20	×	○	○	×	○	○
213	県立武道館	951	559	におの浜四丁目 2-15	×	○	○	×	○	○	
214	県立体育館	4,504	2,649	におの浜四丁目 2-12	×	○	○	×	○	○	
膳所	215	膳所市民センター	588	346	本丸町 6-40	○	○	○	×	○	○
	216	膳所小学校体育館	572	336	中庄二丁目 8-37	○	○	○	×	○	○
	217	膳所小学校グラウンド	10,000	10,000	中庄二丁目 8-37	○	○	○	×	×	
	218	膳所幼稚園	273	160	中庄二丁目 6-5	○	○	○	×	○	○
	219	膳所幼稚園グラウンド	2,107	2,107	中庄二丁目 6-5	○	○	○	×	○	
	220	滋賀県立膳所高校体育館	751	441	膳所二丁目 11-1	○	○	○	×	×	○
	221	滋賀県立膳所高校グラウンド	16,357	16,357	膳所二丁目 11-1	○	○	○	×	×	
	222	滋賀県立膳所高校第 2 グラウンド	25,000	25,000	相模町 4	○	○	○	×	×	
	223	膳所城跡公園	31,124	31,124	本丸町 7	○	○	○	×	×	
	224	生涯学習センター	512	301	本丸町 6-50	○	○	○	×	×	○
	225	膳所児童館	134	78	昭和町 15-15	○	○	×	×	○	○
	226	膳所ふれあいセンター	149	87	昭和町 15-25	○	○	○	×	○	○
	227	膳所保育園グラウンド	1,160	1,160	昭和町 17-32	○	○	○	×	×	
	228	滋賀大学教育学部附属学校グラウンド	8,073	8,073	昭和町 10-3	○	○	○	×	×	
	229	湖城が丘街区公園	2,421	2,421	湖城が丘 33	○	○	○	×	○	
富士見	230	富士見市民センター	343	201	園山二丁目 15-33	○	○	○	×	○	○
	231	富士見小学校体育館	525	308	富士見台 42-16	○	×R	○	×	○	○
	232	富士見小学校グラウンド	6,000	6,000	富士見台 42-16	○	○	○	×	○	
	233	富士見幼稚園	295	173	富士見台 45-5	○	○	○	×	○	○

学区名	番号	避難場所名	有効面積 ㎡	収容人数 人	所在地	災害種別					屋内
						洪水	崖崩れ・土石流・ 地滑り	地震	大規模火災	内水/100年	
	234	富士見幼稚園グラウンド	864	864	富士見台 45-5	○	○	○	×	○	
	235	富士見台一区防災広場	812	812	富士見台 3-30	○	○	○	×	○	
	236	茶臼山公園	93,000	93,000	秋葉台 34	○	○	○	○	○	
	237	若葉台公園	3,654	3,654	若葉台 28	○	○	○	○	○	
	238	園山公園	53,000	53,000	園山二丁目 11	○	○	○	○	○	
晴嵐	239	晴嵐市民センター	575	338	北大路一丁目 9-5	○	○	○	×	○	○
	240	晴嵐小学校体育館	557	327	光が丘町 4-70	○	○	○	×	○	○
	241	晴嵐小学校グラウンド	8,500	8,500	光が丘町 4-70	○	○	○	×	○	
	242	粟津中学校体育館	971	571	晴嵐一丁目 20-20	○	○	○	×	○	○
	243	粟津中学校グラウンド	14,612	14,612	晴嵐一丁目 20-20	×	○	○	×	×	
	244	北大路中学校体育館	665	391	北大路三丁目 22-1	○	○Y	○	×	○	○
	245	北大路中学校グラウンド	9,669	9,669	北大路三丁目 22-1	○	×Y	○	×	○	
	246	晴嵐幼稚園	265	155	鳥居川町 15-22	○	○	○	×	○	○
	247	晴嵐幼稚園グラウンド	1,256	1,256	鳥居川町 15-22	○	○	○	×	×	
	248	晴嵐保育園グラウンド	1,000	1,000	光が丘町 5-10	○	○	○	×	○	
	249	滋賀県立石山高校体育館	964	567	国分一丁目 15-1	○	○	○	×	○	○
	250	滋賀県立石山高校グラウンド	17,646	17,646	国分一丁目 15-1	○	○	○	×	○	
251	東レスパーム	13,200	13,200	粟津町 13	○	○	○	×	○		
石山	252	石山市民センター	324	190	石山寺三丁目 15-15	○	○	○	×	○	○
	253	石山小学校体育館	539	317	石山寺三丁目 11-20	○	○	○	×	○	○
	254	石山小学校グラウンド	8,720	8,720	石山寺三丁目 11-20	○	○	○	×	×	
	255	石山中学校体育館	740	435	平津一丁目 23-1	○	○	○	×	○	○
	256	石山中学校グラウンド	12,659	12,659	平津一丁目 23-1	○	○	○	×	×	
	257	石山幼稚園	222	130	石山寺三丁目 17-8	○	○	×	×	○	○
	258	石山幼稚園グラウンド	700	700	石山寺三丁目 17-8	○	○	○	×	×	
	259	大平保育園グラウンド	750	750	大平二丁目 33-22	○	○	○	×	○	
	260	石山市民体育館	424	249	石山寺三丁目 10-35	○	○	○	×	○	○
	261	滋賀県立大津清陵高校体育館	588	345	大平一丁目 14-1	○	○	○	×	○	○
	262	滋賀県立大津清陵高校グラウンド	10,411	10,411	大平一丁目 14-1	○	○	○	×	○	
	263	石山公園 (石山寺駐車場含む)	6,000	6,000	石山寺三丁目 2	○	○	○	×	×	
	264	滋賀大学教育学部	115,000	115,000	平津二丁目 5-1 他	○	○	○	○	○	
南郷	265	南郷市民センター	306	180	南郷一丁目 12-13	○	○	○	×	○	○
	266	南郷小学校体育館	565	332	南郷一丁目 15-9	○	○	○	×	○	○
	267	南郷小学校グラウンド	9,917	9,917	南郷一丁目 15-9	○	○	○	×	×	
	268	南郷中学校体育館	681	400	赤尾町 57-1	○	○Y	○	×	○	○
	269	南郷中学校グラウンド	13,006	13,006	赤尾町 57-1	○	○	○	×	×	
	270	南郷幼稚園	150	88	南郷三丁目 15-1	○	○Y	○	×	○	○
	271	南郷幼稚園グラウンド	1,962	1,962	南郷三丁目 15-1	○	×Y	○	×	×	
	272	南郷公園	15,000	15,000	南郷一丁目 17	×	○	○	×	×	

学区名	番号	避難場所名	有効面積 ㎡	収容人数 人	所在地	災害種別					屋内
						洪水	崖崩れ・土石流・ 地滑り	地震	大規模火災	内水/100年	
大石	273	大石市民センター	299	176	大石中一丁目 1-1	○	○	○	×	○	○
	274	大石小学校体育館	553	325	大石東七丁目 4-1	○	○	○	×	○	○
	275	大石小学校グラウンド	4,740	4,740	大石東七丁目 4-1	○	○	○	×	×	
	276	大石幼稚園	135	79	大石中一丁目 5-9	○	○	○	×	○	○
	277	大石幼稚園グラウンド	1,954	1,954	大石中一丁目 5-9	○	○	○	×	○	
	278	大石緑地グラウンド	19,727	19,727	大石淀一丁目	○	○	○	×	×	
田上	279	田上市民センター	354	208	里三丁目 9-1	×	○	○	×	○	○
	280	田上小学校体育館	711	418	里五丁目 8-1	○	○	○	×	○	○
	281	田上小学校グラウンド	8,317	8,317	里五丁目 8-1	○	○	○	×	×	
	282	田上幼稚園	154	90	関津六丁目 19-8	○	○	○	×	○	○
	283	田上幼稚園グラウンド	2,668	2,668	関津六丁目 19-8	○	○	○	×	○	
	284	田上児童館	135	79	稲津一丁目 14-30	○	○	○	×	×	○
	285	南ふれあいセンター	178	104	稲津一丁目 10-20	○	○	×	×	○	○
	286	田上市民体育館	253	148	稲津一丁目 10-18	○	○	×	×	○	○
	287	湖南台地東児童公園	1,200	1,200	稲津三丁目 6	○	×Y	○	×	×	
	288	稲津南児童公園	4,366	4,366	稲津一丁目 14	○	○	○	×	×	
	289	湖南台地西児童公園	1,100	1,100	稲津三丁目 18	○	○	○	×	○	
	290	田上公園多目的グラウンド	7,800	7,800	枝三丁目 1	○	○	○	×	×	
	291	南郷水産センター駐車場	16,666	16,666	黒津四丁目 3	×	○	○	×	×	
292	羽栗公園	7,500	7,500	羽栗 1 丁目 19	×	○	○	×	×		
上田上	293	上田上市民センター	225	132	牧一丁目 1-24	○	○	○	×	○	○
	294	上田上小学校体育館	415	243	平野一丁目 18-5	×	○	○	×	○	○
	295	上田上小学校グラウンド	6,000	6,000	平野一丁目 18-5	×	○	○	×	×	
	296	田上中学校体育館	771	453	新免一丁目 1-12	×	○	○	×	×	○
	297	田上中学校グラウンド	10,969	10,969	新免一丁目 1-12	×	○	○	×	×	
	298	上田上幼稚園	126	74	平野一丁目 18-20	×	○	○	×	○	○
	299	上田上幼稚園グラウンド	1,200	1,200	平野一丁目 18-20	×	○	○	×	×	
	300	滋賀アリーナ (屋外駐車場、多目的広場)	15,746	15,745	上田上中野町 779	○	○	○	○	○	
青山	301	青山市民センター	924	543	青山五丁目 13-36	○	○	○	×	○	○
	302	青山小学校体育館	470	276	青山三丁目 16-1	○	○	○	×	○	○
	303	青山小学校グラウンド	11,355	11,355	青山三丁目 16-1	○	○	○	×	×	
	304	青山中学校体育館	898	528	青山八丁目 24-1	○	○	○	×	○	○
	305	青山中学校グラウンド	13,257	13,257	青山八丁目 24-1	○	○	○	×	○	
	306	青山幼稚園	158	92	青山三丁目 16-2	○	○	○	×	○	○
	307	青山幼稚園グラウンド	1,826	1,826	青山三丁目 16-2	○	○	○	×	○	
瀬田	308	瀬田市民センター	553	325	大江三丁目 2-1	○	○	○	×	○	○
	309	瀬田小学校体育館	594	349	大江四丁目 2-1	○	○	○	×	○	○
	310	瀬田小学校グラウンド	10,000	10,000	大江四丁目 2-1	○	○	○	×	×	
	311	瀬田中学校体育館	951	559	大江七丁目 1-1	○	○	○	×	○	○
	312	瀬田中学校グラウンド	15,000	15,000	大江七丁目 1-1	○	○	○	×	×	

学区名	番号	避難場所名	有効面積 ㎡	収容人数 人	所在地	災害種別					屋内
						洪水	崖崩れ・土石流・ 地滑り	地震	大規模火災	内水 1/100年	
	313	瀬田幼稚園	150	88	大江四丁目 3-6	○	○	○	×	○	○
	314	瀬田幼稚園グラウンド	1,084	1,084	大江四丁目 3-6	○	○	○	×	○	
瀬田北	315	瀬田北市民センター	390	229	大將軍一丁目 14-30	○	○	○	×	○	○
	316	瀬田北小学校体育館	477	280	大將軍一丁目 14-5	○	○	○	×	○	○
	317	瀬田北小学校グラウンド	11,495	11,495	大將軍一丁目 14-5	○	○	○	×	○	
	318	瀬田北中学校体育館	765	450	大將軍一丁目 13-1	○	○	○	×	○	○
	319	瀬田北中学校グラウンド	14,994	14,994	大將軍一丁目 13-1	○	○	○	×	○	
	320	瀬田北幼稚園	149	87	大將軍一丁目 14-1	○	○	○	×	○	○
	321	瀬田北幼稚園グラウンド	2,117	2,117	大將軍一丁目 14-1	○	○	○	×	○	
瀬田南	322	瀬田南市民センター	406	238	神領三丁目 8-9	○	○	○	×	○	○
	323	瀬田南小学校体育館	598	351	三大寺 1-1	○	○	○	×	○	○
	324	瀬田南小学校グラウンド	12,546	12,546	三大寺 1-1	○	○	○	×	○	
	325	みなみっこひろば (瀬田南幼稚園・瀬田南保育園)	194	114	三大寺 1-3	○	○	○	×	○	○
	326	みなみっこひろば (瀬田南幼稚園・瀬田南保育園) グラウンド	1,900	1,900	三大寺 1-3	○	○	○	×	○	
	327	滋賀県立瀬田工業高校体育館	700	411	神領三丁目 18-1	○	○	○	×	○	○
	328	滋賀県立瀬田工業高校グラウンド	19,310	19,310	神領三丁目 18-1	○	○	○	×	○	
	329	野郷原児童遊園地	1,218	1,218	野郷原一丁目 2	○	○	○	×	○	
	330	唐橋公園	26,605	26,605	瀬田一丁目	×	○	○	×	×	
瀬田東	331	瀬田東市民センター	406	238	一里山三丁目 16-1	○	○	○	×	○	○
	332	瀬田東小学校体育館	602	354	一里山二丁目 20-2	○	○	○	×	○	○
	333	瀬田東小学校グラウンド	8,790	8,790	一里山二丁目 20-2	○	○	○	×	×	
	334	瀬田東幼稚園	151	88	一里山二丁目 20-1	○	○	○	×	○	○
	335	瀬田東幼稚園グラウンド	1,909	1,909	一里山二丁目 20-1	○	○	○	×	○	
	336	滋賀県立東大津高校体育館	979	576	瀬田南大萱町 1732-2	○	○	○	×	○	○
	337	滋賀県立東大津高校グラウンド	26,400	26,400	瀬田南大萱町 1732-2	○	○	○	×	○	
	338	一里山公園緑のふれあいセンター	394	231	一里山三丁目 16-1	○	○	○	×	○	○
	339	瀬田公園体育館	844	496	一里山六丁目 9	○	○	○	×	○	○
	340	月輪自動車教習所	15,000	15,000	月輪一丁目 6-1	○	○	○	×	○	
	341	一里山公園	7,037	7,037	一里山三丁目 1 6	○	○	○	×	×	
	342	月輪大池公園	35,000	35,000	月輪四丁目 1	○	○	○	×	×	
	343	びわこ文化公園	131,000	131,000	瀬田南大萱町 1740-1	○	○	○	○	○	
	344	瀬田公園	128,433	128,433	一里山六丁目 9 他	○	○	○	○	×	

○に該当する基準

洪水：水防法に基づく琵琶湖、瀬田川、大戸川、草津川の浸水想定区域外（浸水 5 0 cm 未満除く）

崖崩れ、土石流及び地滑り：土砂災害防止法に基づく土砂災害特別警戒区域外

地震：建築基準法に基づく現行の耐震基準（昭和 56 年 6 月 1 日以降）に適合するもの、またはオープンスペース

大規模火災：国土交通省告示第 767 号（平成 16 年 6 月 29 日）による広域避難地に準ずるもの

内水 1/100 年：滋賀県の地先安全度マップ（1/100 年）の浸水想定区域外（浸水 5 0 cm 未満除く）

- Y：土砂災害警戒区域（イエロー）内であるが、建築物内に避難できるもの。
- ×Y：土砂災害警戒区域（イエロー）内であり、屋外であるため避難に適さない。
- ×R：土砂災害特別警戒区域（レッド）内であり、避難に適さない。
- ×：災害の危険性あり、避難に適さない。

※屋外の収容人員は、一人当たり 1 m<sup>2</sup>として算定

※建物内の収容人員は、一人当たり 1.7 m<sup>2</sup>（県のマニュアル）として算定

## イ 指定避難所 &lt;198 箇所&gt;

学区名	番号	避難所名	有効面積 (㎡)	収容人数 (人)	所在地
小松	1	小松市民センター	323	190	北小松 565
	2	小松小学校体育館	934	549	南小松 1122
木戸	3	木戸市民センター	4,610	2,711	木戸 58
	4	木戸小学校体育館	906	532	荒川 1000
	5	志賀中学校体育館	879	517	南船路 1029
	6	志賀中学校武道場	437	257	南船路 1029
	7	志賀北幼稚園	1,051	618	荒川 880
和邇	8	和邇文化センター	1,776	1,044	和邇高城 12
	9	和邇小学校体育館	769	452	和邇中 190
	10	志賀南幼稚園	1,709	1,005	和邇今宿 482-1
	11	和邇市民体育館	1,370	805	和邇高城 27-2
小野	12	小野市民センター	449	263	湖青一丁目 1-2
	13	小野小学校体育館	799	469	水明一丁目 34-2
葛川	14	葛川市民センター	131	77	葛川坊村町 237-37
	15	葛川小学校校舎	569	334	葛川中村町 108-1
	16	葛川中学校校舎	744	437	葛川中村町 108-1
	17	葛川少年自然の家	751	441	葛川坊村町 243
伊香立	18	伊香立市民センター	242	142	伊香立生津町 133-1
	19	伊香立小学校体育館	510	300	伊香立生津町 132-1
	20	伊香立中学校体育館	666	392	伊香立下在地町 414
	21	伊香立児童館	207	121	伊香立下龍華町 584-157
	22	伊香立ふれあいセンター	125	73	伊香立下龍華町 584-157
	23	伊香立環境交流館	360	211	伊香立下在地町 1222-1
	24	伊香立児童クラブ	115	67	伊香立下在地町 1222-1
真野	25	真野市民センター	478	280	真野四丁目 6-2
	26	真野小学校体育館	536	315	真野四丁目 6-17
	27	真野幼稚園	151	88	真野四丁目 6-27
真野北	28	真野北市民センター	350	206	緑町 4-1
	29	真野北小学校体育館	560	329	緑町 15-2
	30	真野中学校体育館	728	428	清風町 24-1
	31	真野中学校武道場	217	127	清風町 24-1
	32	伊香立・真野北幼稚園	171	100	緑町 16-2
	33	麗湖こども園	263	154	花園町 13-36
	34	真野保育園	250	147	向陽町 4-2
堅田	35	堅田市民センター	348	204	本堅田三丁目 8-1
	36	堅田小学校体育館	560	329	本堅田三丁目 6-1
	37	堅田中学校体育館	580	340	本堅田三丁目 22-1
	38	堅田中学校武道場	217	127	本堅田三丁目 22-1
	39	堅田幼稚園	152	89	本堅田三丁目 7-17
	40	北部地域文化センター	450	264	堅田二丁目 1-11

学区名	番号	避難所名	有効面積 (㎡)	収容人数 (人)	所在地
	41	堅田高校体育館	851	500	本堅田三丁目 9-1
	42	堅田かすがやま翔裕館	230	135	本堅田六丁目 16-8
	43	本福寺こども園	523	308	本堅田一丁目 22-30
	44	第二本福寺こども園	995	585	本堅田六丁目 14-11
仰木	45	仰木市民センター	252	148	仰木四丁目 15-11
	46	仰木小学校体育館	334	196	仰木四丁目 15-8
	47	仰木太鼓会館	224	131	仰木四丁目 2-50
仰木の里	48	仰木の里市民センター	332	195	仰木の里七丁目 1-25
	49	仰木の里小学校体育館	528	310	仰木の里四丁目 4-1
	50	仰木の里東小学校体育館	514	302	仰木の里東六丁目 1-1
	51	仰木中学校体育館	909	534	仰木の里五丁目 1-1
	52	仰木中学校武道場	273	160	仰木の里五丁目 1-1
	53	仰木の里幼稚園	150	88	仰木の里三丁目 10-1
	54	仰木の里東幼稚園	146	85	仰木の里東六丁目 4-1
	55	滋賀県立北大津高校体育館	884	519	仰木の里一丁目 23-1
	56	せんだん保育園	245	143	仰木の里東二丁目 2-5
	57	認定こども園 はぐくみの家 仰木星の子	113	66	仰木の里一丁目 28-1
雄琴	58	雄琴市民センター	169	99	雄琴一丁目 17-2
	59	雄琴小学校体育館	316	185	雄琴二丁目 16-1
坂本	60	坂本市民センター	245	144	坂本六丁目 1-12
	61	坂本小学校体育館	545	320	坂本三丁目 12-57
	62	坂本幼稚園	151	88	坂本六丁目 1-12
	63	坂本市民体育館	353	207	坂本六丁目 33-19
	64	比叡ふれあいセンター	778	457	坂本六丁目 33-19
	65	坂本市民格技場	113	66	坂本六丁目 1-11
	66	比叡山中学校体育館	472	277	坂本四丁目 5
	67	比叡山高等学校本館	289	170	坂本四丁目 3-1
	68	比叡山高等学校体育館	1,152	677	坂本四丁目 3-1
	69	比叡山延暦寺会館	805	473	坂本本町 4220
日吉台	70	日吉台市民センター	391	229	日吉台一丁目 15-1
	71	日吉台小学校体育館	596	350	日吉台三丁目 33-3
下阪本	72	下阪本市民センター	443	260	下阪本三丁目 14-30
	73	下阪本小学校体育館	484	284	下阪本四丁目 10-1
	74	日吉中学校体育館	582	342	下阪本六丁目 38-26
	75	日吉中学校格技場 (西)	218	128	下阪本六丁目 38-26
	76	日吉中学校武道場 (東)	216	126	下阪本六丁目 38-26
	77	下阪本幼稚園	154	90	下阪本四丁目 15-12
唐崎	78	唐崎市民センター	417	245	唐崎二丁目 10-1
	79	唐崎小学校体育館	525	308	際川四丁目 7-1
	80	唐崎中学校体育館	675	396	唐崎二丁目 9-1
	81	唐崎中学校武道場	300	176	唐崎二丁目 9-1
	82	唐崎幼稚園	150	88	際川三丁目 38-2

学区名	番号	避難所名	有効面積 (㎡)	収容人数 (人)	所在地
	83	埋蔵文化財調査センター	136	80	滋賀里一丁目 17-23
	84	滋賀里交流センター	275	161	滋賀里一丁目 9-11
滋賀	85	滋賀市民センター	316	185	南志賀一丁目 8-32
	86	志賀小学校体育館	420	247	南志賀一丁目 5-1
	87	志賀幼稚園	180	105	勤学一丁目 8-1
	88	皇子が丘公園第二体育館	297	174	皇子が丘一丁目 1-50
	89	皇子が丘公園体育館	1,664	978	皇子が丘一丁目 1-1
	90	中ふれあいセンター	396	233	皇子が丘一丁目 9-10
	91	びわ湖大津館	998	586	柳が崎 5-35
山中 比叡平	92	山中比叡平市民センター	152	89	比叡平三丁目 57-1
	93	比叡平小学校体育館	416	244	比叡平一丁目 45-1
	94	住民交流・まちづくりセンター	231	135	比叡平二丁目 39-4
	95	山中会館	171	100	山中町 1-12
藤尾	96	藤尾市民センター	230	135	横木二丁目 4-1
	97	藤尾小学校体育館	567	333	茶戸町 10-1
長等	98	長等市民センター	338	198	大門通 16-40
	99	長等小学校体育館	448	263	大門通 5-1
	100	皇子山中学校体育館	792	466	尾花川 12-1
	101	皇子山中学校武道場	300	176	尾花川 12-1
	102	長等幼稚園	162	95	三井寺町 10-30
	103	市民文化会館	195	114	御陵町 2-3
	104	滋賀県立大津商業高校体育館	1,384	814	御陵町 2-1
	105	県立スポーツ会館	951	559	御陵町 4-1
逢坂	106	逢坂市民センター	648	381	京町三丁目 1-3
	107	逢坂小学校体育館	466	273	音羽台 6-1
	108	打出中学校体育館	882	518	本宮二丁目 46-1
	109	打出中学校武道場	300	176	本宮二丁目 46-1
	110	逢坂幼稚園	134	78	音羽台 6-2
	111	滋賀短期大学附属高校体育館	1,431	841	朝日が丘一丁目 18-1
中央	112	中央市民センター	477	280	中央二丁目 2-5
	113	中央小学校体育館	481	283	島の関 1-60
	114	大津幼稚園	105	61	島の関 1-50
	115	市民会館	925	544	島の関 14-1
平野	116	平野市民センター	579	340	馬場三丁目 15-45
	117	平野小学校体育館	525	308	馬場一丁目 2-1
	118	平野幼稚園	152	89	馬場一丁目 5-28
	119	滋賀県立大津高校体育館	2,124	1,249	馬場一丁目 1-1
	120	旧市立大津市民病院 附属看護専門学校	278	163	石場 10-53
	121	勤労福祉センター	1,594	937	打出浜 1-6
	122	滋賀短期大学	1,368	804	竜が丘 24-4
	123	滋賀県立芸術劇場びわ湖ホール	1,881	1,106	打出浜 15-1



学区名	番号	避難所名	有効面積 (㎡)	収容人数 (人)	所在地
	124	滋賀県立県民交流センター (ピアザ淡海)	7,763	4,566	におの浜一丁目 1-20
	125	県立武道館	951	559	におの浜四丁目 2-15
	126	県立体育館	4,504	2,649	におの浜四丁目 2-12
膳所	127	膳所市民センター	588	346	本丸町 6-40
	128	膳所小学校体育館	572	336	中庄二丁目 8-37
	129	膳所幼稚園	273	160	中庄二丁目 6-5
	130	膳所児童館	134	78	昭和町 15-15
	131	膳所ふれあいセンター	149	87	昭和町 15-25
	132	生涯学習センター	512	301	本丸町 6-50
	133	滋賀県立膳所高校体育館	751	441	膳所二丁目 11-1
富士見	134	富士見市民センター	343	201	園山二丁目 15-33
	135	富士見小学校体育館	525	308	富士見台 42-16
	136	富士見幼稚園	295	173	富士見台 45-5
晴嵐	137	晴嵐市民センター	575	338	北大路一丁目 9-5
	138	晴嵐小学校体育館	557	327	光が丘町 4-70
	139	粟津中学校体育館	971	571	晴嵐一丁目 20-20
	140	粟津中学校武道場	294	172	晴嵐一丁目 20-20
	141	北大路中学校体育館	665	391	北大路三丁目 22-1
	142	北大路中学校武道場	294	172	北大路三丁目 22-1
	143	晴嵐幼稚園	265	155	鳥居川町 15-22
	144	滋賀県立石山高校体育館	964	567	国分一丁目 15-1
石山	145	石山市民センター	324	190	石山寺三丁目 15-15
	146	石山小学校体育館	539	317	石山寺三丁目 11-20
	147	石山中学校体育館	740	435	平津一丁目 23-1
	148	石山中学校武道場	294	172	平津一丁目 23-1
	149	石山幼稚園	222	130	石山寺三丁目 17-8
	150	石山市民体育館	424	249	石山寺三丁目 10-35
	151	滋賀県立大津清陵高校体育館	588	345	大平一丁目 14-1
南郷	152	南郷市民センター	306	180	南郷一丁目 12-13
	153	南郷小学校体育館	565	332	南郷一丁目 15-9
	154	南郷中学校体育館	681	400	赤尾町 57-1
	155	南郷中学校武道場	218	127	赤尾町 57-1
	156	南郷幼稚園	150	88	南郷三丁目 15-1
大石	157	大石市民センター	299	176	大石中一丁目 1-1
	158	大石小学校体育館	553	325	大石東七丁目 4-1
	159	大石幼稚園	135	79	大石中一丁目 5-9
田上	160	田上市民センター	354	208	里三丁目 9-1
	161	田上小学校体育館	711	418	里五丁目 8-1
	162	田上幼稚園	154	90	関津六丁目 19-8
	163	田上児童館	135	79	稲津一丁目 14-30
	164	南ふれあいセンター	178	104	稲津一丁目 10-20

学区名	番号	避難所名	有効面積 (㎡)	収容人数 (人)	所在地
	165	田上市民体育館	253	148	稲津一丁目 10-18
	166	田上老人憩の家	91	53	稲津一丁目 14-32
上田上	167	上田上市民センター	225	132	牧一丁目 1-24
	168	上田上小学校体育館	415	243	平野一丁目 18-5
	169	上田上幼稚園	126	74	平野一丁目 18-20
	170	田上中学校体育館	771	453	新免一丁目 1-12
	171	田上中学校武道場	295	173	新免一丁目 1-12
	172	滋賀アリーナ (エントランスホール 等)	2,631	1,547	上田上中野町 779
青山	173	青山市民センター	924	543	青山五丁目 13-36
	174	青山小学校体育館	470	276	青山三丁目 16-1
	175	青山幼稚園	158	92	青山三丁目 16-2
	176	青山中学校体育館	898	528	青山八丁目 24-1
	177	青山中学校武道場	293	172	青山八丁目 24-1
瀬田	178	瀬田市民センター	553	325	大江三丁目 2-1
	179	瀬田小学校体育館	594	349	大江四丁目 2-1
	180	瀬田中学校体育館	951	559	大江七丁目 1-1
	181	瀬田中学校武道場	300	176	大江七丁目 1-1
	182	瀬田幼稚園	150	88	大江四丁目 3-6
瀬田北	183	瀬田北市民センター	390	229	大將軍一丁目 14-30
	184	瀬田北小学校体育館	477	280	大將軍一丁目 14-5
	185	瀬田北中学校体育館	765	450	大將軍一丁目 13-1
	186	瀬田北中学校武道場	300	176	大將軍一丁目 13-1
	187	瀬田北幼稚園	149	87	大將軍一丁目 14-1
瀬田南	188	瀬田南市民センター	406	238	神領三丁目 8-9
	189	瀬田南小学校体育館	598	351	三大寺 1-1
	190	みなみっこひろば (瀬田南幼稚園・瀬田南保育園)	194	114	三大寺 1-3
	191	瀬田工業高校体育館	700	411	神領三丁目 18-1
	192	瀬田東市民センター	406	238	一里山三丁目 16-1
瀬田東	193	瀬田東小学校体育館	602	354	一里山二丁目 20-2
	194	瀬田東幼稚園	151	88	一里山二丁目 20-1
	195	滋賀県立東大津高校体育館	979	576	瀬田南大萱町 1732-2
	196	滋賀県立東大津高校柔剣道場	450	264	瀬田南大萱町 1732-2
	197	一里山公園緑のふれあいセンター	394	231	一里山三丁目 16-1
	198	瀬田公園体育館	844	496	一里山六丁目 9

※有効面積は、会議室、遊戯室等の避難所として活用可能なスペースの面積を算定計上したもので、廊下やトイレ等は除いたもの。

※体育館、格技場の有効面積は、延べ面積×0.7として算定

※一般避難所の収容人員は、一人当たり 1.7 ㎡ (滋賀県のマニュアル) として算定

## ウ 福祉避難所 &lt;34 箇所&gt;

学区名	番号	避難所名	有効面積 (㎡)	収容人数 (人)	所在地	受入対象者
小野	1	小野児童館・小野児童クラブ	513	155	水明一丁目 37-1	要配慮者
伊香立	2	滋賀県立北大津養護学校体育館	542	164	伊香立向在地町 25	在校生及び卒業生等のうち、あらかじめ市長が指定した者
堅田	3	堅田保育園	706	213	本堅田四丁目 26-1	妊産婦・乳幼児
	4	天神山保育園	502	152	本堅田六丁目 3-1	妊産婦・乳幼児
仰木の里	5	仰木の里児童クラブ	95	28	仰木の里四丁目 4-1	要配慮者
雄琴	6	雄琴児童クラブ	71	21	雄琴二丁目 16-1	要配慮者
日吉台	7	日吉台至明こども園ホール	65	19	日吉台三丁目 33-2	乳幼児及び妊産婦
唐崎	8	唐崎児童クラブ	214	64	際川三丁目 38-2	要配慮者
滋賀	9	皇子が丘保育園	524	158	皇子が丘一丁目 20-20	妊産婦・乳幼児
	10	志賀児童クラブ	202	61	錦織二丁目 9-29	要配慮者
	11	第二松の実保育園	286	86	高砂町 15-9	妊産婦・乳幼児
山中 比叡平	12	やまのごひろば (比叡平幼稚園・ひえい平保育園)	137	41	比叡平一丁目 45-3	要配慮者
	13	山中比叡平児童クラブ	59	17	比叡平一丁目 45-4	要配慮者
逢坂	14	朝日が丘保育園	739	223	朝日が丘一丁目 23-33	妊産婦・乳幼児
	15	逢坂保育園	425	128	音羽台 6-20	妊産婦・乳幼児
	16	滋賀保護院	86	26	本宮二丁目 6-45	障害者のうち、あらかじめ市長が指定した者
中央	17	旧大津公会堂	414	125	浜大津一丁目 4-1	要配慮者
平野	18	中老人福祉センター	1064	322	打出浜 1-5	要配慮者
	19	障害者福祉センター	858	260	におの浜四丁目 2-33	要配慮者
	20	やまびこ総合支援センター	570	172	馬場二丁目 13-50	知的障害者及び精神障害者のうち、あらかじめ市長が指定した者
	21	におの浜ふれあいスポーツセンター	1161	351	におの浜四丁目 2-40	要配慮者
膳所	22	膳所保育園	539	163	昭和町 17-32	妊産婦・乳幼児
晴嵐	23	晴嵐保育園	579	175	光が丘町 5-10	妊産婦・乳幼児
石山	24	大平保育園	640	193	大平二丁目 33-22	妊産婦・乳幼児
南郷	25	南老人福祉センター	389	117	南郷一丁目 14-30	要配慮者
田上	26	田上児童クラブ	111	33	関津六丁目 19-1	要配慮者
	27	水のめぐみ館	628	190	黒津四丁目 2-2	要配慮者
青山	28	青山児童クラブ	258	78	青山三丁目 16-3	要配慮者
瀬田	29	東老人福祉センター	520	157	玉野浦 6-33	要配慮者
	30	瀬田児童クラブ	203	61	大江四丁目 2-60	要配慮者
瀬田北	31	びわこ共生モール	645	195	大萱七丁目 6-43	障害者のうち、あらかじめ市長が指定した者
	32	瀬田北児童クラブ	189	57	大將軍一丁目 14-2	要配慮者
瀬田南	33	瀬田南児童クラブ	225	68	三大寺 1-11	要配慮者
瀬田東	34	瀬田東児童クラブ	287	86	一里山三丁目 4-1	要配慮者

※福祉避難所の収容人数は、一人当たり 3.3 ㎡として算定